NAZIV GRADNJE

**RTP 110/20 kV ZLATO
POLJE**

NAČRT:

**3/1. NAČRT S PODROČJA
ELEKTROTEHNIKE,
SEKUNDARNA OPREMA**

INVESTITOR:

**ELEKTRO GORENJSKA, D.D.
Ul. Mirka Vadnova 3a, 4000 Kranj**

VRSTA DOKUMENTACIJE:

**DOKUMENTACIJA ZA RAZPIS
(DZR)**



ŠT. PROJEKTA:

8825/22

ŠT. NAČRTA:

8825-6E1

KRAJ IN DATUM IZDELAVE:

Kranj, oktober 2022

IZVOD ŠT. 1

NASLOVNA STRAN NAČRTA

OSNOVNI PODATKI O GRADNJI

naziv gradnje	RTP 110/20 kV ZLATO POLJE
kratek opis gradnje	Sekundarna oprema – sistem zaščite in vodenja, meritev ter lastne rabe objekta
vrste gradnje	Rekonstrukcija

DOKUMENTACIJA

vrsta dokumentacije	DZR (dokumentacija za razpis)
številka projekta	8825/22

PODATKI O NAČRTU

strokovno področje načrta	3/1 Načrt s področja elektrotehnike, sekundarna oprema
številka načrta	8825-6E1
datum izdelave	oktober 2022

PODATKI O IZDELOVALCU NAČRTA

ime in priimek pooblaščenega arhitekta, pooblaščenega inženirja ali druge osebe	Simon ĐUKIĆ, dipl. inž. el.
identifikacijska številka	IZS E-1529
podpis pooblaščenega arhitekta, pooblaščenega inženirja ali druge osebe	

PODATKI O PROJEKTANTU

projektant (naziv družbe)	ELEKTRO GORENJSKA, D.D.
sedež družbe	Ul. Mirka Vadnova 3a, 4000 Kranj
vodja projekta	Simon ĐUKIĆ, dipl. inž. el.
identifikacijska številka	IZS E-1529
podpis vodje projekta	
odgovorna oseba projektanta	dr. Ivan Šmon, MBA
podpis odgovorne osebe projektanta	

KAZALO VSEBINE NAČRTA št. 8825-6E1

NASLOVNA STRAN NAČRTA

KAZALO VSEBINE NAČRTA

TEHNIČNO POROČILO

A. UVODNA OBRAZLOŽITEV	5
B. SPLOŠNI TEHNIČNI POGOJI	6
1. OBSEG PROJEKTA IN MEJE DOBAVE	6
1. 1. OBSEG DOBAVE IN STORITEV	6
1. 2. REZERVNI DELI IN SPECIALNA ORODJA	8
1. 3. MEJE DOBAVE	8
2. SPLOŠNE ZAHTEVE.....	9
2. 1. POGOJI VGRADNJE	9
2. 2. OBRATOVALNI POGOJI.....	9
2. 3. MERSKE ENOTE	10
2. 4. STANDARDI IN PREDPISI	10
2. 5. GARANTIRANE VREDNOSTI.....	11
2. 6. MATERIALI IN POSTOPKI.....	11
2. 7. STANDARDNE NAPETOSTI.....	11
2. 8. IDENTIFIKACIJSKI NAPISI IN IZPISI.....	12
2. 9. BARVNO OZNAČEVANJE	12
2. 10. ZASNOVA NAPRAV	13
2. 11. ELEKTROMAGNETNA ZDRUŽLJIVOST (EMC).....	16
3. PROJEKTNÁ DOKUMENTACIJA.....	18
4. PREGLEDI IN PREIZKUSI OPREME, SPUŠČANJE V POGON	20
4. 1. PREVZEMNI PREIZKUSI V TOVARNI (FAT)	20
4. 2. PREVZEMNI PREIZKUSI NA OBJEKTU (SAT) IN SPUŠČANJE V POGON	21
4. 3. PREVZEM OPREME	22
4. 4. PREVERJANJE RAZPOLOŽLJIVOSTI OPREME IN SISTEMA	22
5. KONFIGURACIJA, PROGRAMIRANJE IN PARAMETRIRANJE	23
6. DOKUMENTACIJA	23
6. 1. OBSEG DOKUMENTACIJE ZA DOBAVO OPREME IN ROKI PREDAJE	24
6. 2. DOKUMENTACIJA V FAZI PONUDBE	24
6. 3. DOKUMENTACIJA PRI IZVAJANJU ELEKTROMONTAŽNIH DEL	25
6. 4. DOKUMENTACIJA V FAZAH PO PODPISU POGODBE.....	26
7. USPOSABLJANJA.....	27
7. 1. OSNOVNE ZAHTEVE.....	27
7. 2. USPOSABLJANJE ZA UPORABNIKE OPREME	29
7. 3. USPOSABLJANJE ZA VZDRŽEVALCE IN RAZVIJALCE OPREME	29
8. GARANCIJA.....	30

9. VZDRŽEVANJE PO PRETEKU GARANCIJSKE DOBE	30
10. TEHNIČNA REGULATIVA.....	30
11. EMBALIRANJE IN TRANSPORT	31
C. POSEBNI TEHNIČNI POGOJI.....	32
1. SEKUNDARNA OPREMA - SPLOŠNO	32
2. SISTEM ZAŠČITE IN VODENJA 110 KV STIKALIŠČA	33
2. 1. SPLOŠNO	33
2. 2. SISTEM ZAŠČITE 110 KV STIKALIŠČA	34
2. 3. ZAŠČITA 110 KV TRANSFORMATORSKIH POLJ	35
2. 4. ZAŠČITA 110 KV DALJNOVODNIH POLJ.....	38
2. 5. ZAŠČITA 110 KV ZVEZNEGA POLJA	40
2. 6. ZAŠČITA ZBIRALK	40
2. 7. SISTEM ZA DALJINSKI NADZOR NAPRAV ZA ZAŠČITO	41
2. 8. PRENOS KRITERIJA DISTANČNE ZAŠČITE (KDZ)	41
3. SISTEM ZAŠČITE IN VODENJA 20 KV STIKALIŠČA	44
4. SISTEM VODENJA STIKALIŠČA – PROCESNA INFORMATIKA	47
4. 1. SPLOŠNO	47
4. 2. POSTAJNI RAČUNALNIK Z LOKALNO SCADO	52
4. 3. NIVOJI IN NAČIN VODENJA.....	63
4. 4. KOMUNIKACIJE	66
5. SISTEM MERITEV	67
5. 1. SPLOŠNO	67
5. 2. ZAHTEV ZA ŠTEVCE	68
5. 3. OBRATOVALNE MERITVE.....	69
5. 4. MERJENJE KAKOVOSTI ELEKTRIČNE ENERGIJE	69
5. 5. ZAHTEV ZA RS485/ETHERNET PRETVORNIK (ELES)	69
5. 6. ZAHTEV ZA ETHERNET STIKALO (EG, ELES)	70
6. OPREMA LASTNE RABE.....	70
6. 1. OBSTOJEČE OMARE RAZVODOV IZMENIČNE, RAZSMERJENE IN ENOSMERNE NAPETOSTI (=NE+ LR, =NJ+LR, =NK+LR) V PROSTORIH KOMANDNE STAVBE 20 KV	70
7. KABLSKE POLICE, EMC UVODNICE IN KABLI	71
7. 1. KABLSKE POLICE	71
7. 2. EMC UVODNICE	71
7. 3. KABLI.....	71
8. ELEKTROMONTAŽNA DELA	72
8. 1. OBSEG.....	72
8. 2. FUNKCIONALNI PREIZKUSI OPREME.....	72
8. 3. DOBAVA OPREME IN MONTAŽNEGA MATERIALA	73
8. 4. OSTALE STORITVE	73
8. 5. OSTALE INFORMACIJE	74
D. TABELE TEHNIČNIH PODATKOV	75
1. OPREMA ZAŠČITE IN VODENJA 110 KV STIKALIŠČA.....	75
1. 1. TABELA MINIMALNIH OBVEZNIH TEHNIČNIH IN FUNKCIONALNIH LASTNOSTI NAPRAV ZA VODENJE IN ZAŠČITO TER KOMBINIRANIH NAPRAV ZA ZAŠČITO IN VODENJE	75

1. 2. DALJNOVODNO POLJE.....	77
1. 3. TRANSFORMATORSKO POLJE	88
1. 4. ZVEZNO POLJE.....	104
2. OPREMA ZAŠČITE IN VODENJA 20 KV STIKALIŠČA.....	111
2. 1. TABELA MINIMALNIH OBVEZNIH TEHNIČNIH IN FUNKCIONALNIH LASTNOSTI NAPRAV ZA ZAŠČITO IN VODENJE	111
2. 2. DODATNE ZAHTEVE ZA NAPRAVE ZAŠČITE IN VODENJA 20 KV CELIC.....	113
2. 3. OMARA SISTEMA VODENJA (KOMANDNI PROSTOR).....	119
2. 4. POSTAJNI RAČUNALNIK Z LOKALNO SCADO IN RAČUNALNIK ZA NADZOR ZAŠČITE	123
3. OPREMA LASTNE RABE.....	125
3. 1. ENOTA VODENJA LASTNE RABE (VGRAJENA V OBSTOJEČO OMARO =NK+LR)	125
4. SEZNAM OSTALIH NAPRAV TER REZERVNIH DELOV V SKLOPU OPREME ZAŠČITE IN VODENJA.....	129
5. SISTEM MERITEV	130
5. 1. OMARA SISTEMA MERITEV	130
5. 2. SISTEM MERITEV – REZERVNI DELI	131
6. PROCESNE VELIČINE	132

TEHNIČNI PRIKAZI

1. Enopolna shema 110 kV in 20 kV stikališča
2. Blok shema vodenja in zaščite RTP
3. Blok shema meritev in kakovosti el. energije
4. Blok shema 110 kV daljnovodnega polja
5. Blok shema 110 kV transformatorskega polja
6. Blok shema 110 kV zveznega polja
7. Izgled omare vodenja in zaščite 110 kV daljnovodnega polja
8. Izgled omare vodenja in zaščite 110 kV transformatorskega polja
9. Izgled omare vodenja in zaščite 110 kV zveznega polja
10. Izgled omare sistema vodenja
11. Blok shema 20 kV izvodne celice
12. Izgled NN omarice 20 kV izvodne celice - obstoječe
13. Izgled NN omarice 20 kV izvodne celice - predvideno

TEHNIČNO POROČILO

A. UVODNA OBRAZLOŽITEV

Objekt RTP 110/20 kV Zlato polje je ena izmed napajalnih točk v sklopu »Kranjske zanke«, za napajanje mesta Kranja z okolico. Pripadajoče 20 kV distribucijsko omrežje RTP Zlato polje poleg dela mesta Kranj obsega območje od Naklega, Okroglega, ENP Kranj (Slovenske železnice) do Tenetiš in Preddvora.

Razdelilna transformatorska postaja RTP 110/20 kV Zlato Polje je bila zgrajena leta 1998. RTP 110/20 kV obsega 110 kV stikališče v GIS (gas-insulated switchgear) izvedbi - kovinsko oklopljeno in izolirano s plinom SF₆, sestavljeno iz petih polj (dve kabelski polji, dve transformatorski polji, spojno polje), proizvajalca Siemens. 20 kV stikališče je sestavljeno iz kovinsko oklopljenih celic z enosistemskimi zbiralnicami v štirih sektorjih, proizvajalca IMP-TEN Ljubljana. 20 kV celice imajo izvlečljive vakuumske odklopnike proizvajalca AEG.

RTP obsega:

- stavbo 110 kV stikališča v GIS izvedbi,
- stavbo 20 kV stikališča s komandnim prostorom,
- dva zunanja transformatorska boksa z nameščenima energetska transformatorjema (TR1 110/20 kV, 31,5 MVA; TR2 110/20 kV 31,5 MVA)
- vključitev v SN kabelsko omrežje.

Sekundarna oprema (sistema zaščite, vodenja in meritev) je stara več kot 20 let in je po izkušnjah strokovnjakov za vzdrževanje 110 kV in 20 kV stikališč na robu življenjske dobe.

Na objektu je montirna sekundarna oprema tip NEO2000, proizvajalca Iskra SYSEN. Rezervni deli so zaradi starosti sistema težko dobavljivi, tako da je ustrezno vzdrževanje sistema zaščite in vodenja praktično nemogoče, zanesljivost obratovanja s tako opremo pa zelo kritična.

B. SPLOŠNI TEHNIČNI POGOJI

1. Obseg projekta in meje dobave

1. 1. Obseg dobave in storitev

Predmet te razpisne dokumentacije je demontaža in odvoz obstoječe sekundarne opreme ter dobava in montaža nove sekundarne opreme 110 kV in 20 kV stikališča ter lastne rabe.

Dobavitelj mora biti strokovnjak na področju razpisane opreme in mora dobaviti vse naprave, opremo ali opraviti pomožna dela, ki predstavljajo bistven element za trajno, zanesljivo in varno delovanje opreme v obsegu te razpisne dokumentacije, tudi v primeru, če niso bile izrecno omenjene v razpisu. Ponudnik mora že v fazi priprave ponudbe opozoriti na morebitne pomanjkljivosti v razpisni dokumentaciji.

Osnovni obseg dobave opreme in pripadajočih storitev je naslednji:

- kompletno opremljene omare zaščite in vodenja 110 kV daljnovodnih polj (2x),
- dobava in montaža parov naprav za KDZ in sicer za relaciji Zlato Polje – Okroglo in Zlato Polje – Primskovo,
- kompletno opremljene omare zaščite in vodenja 110/20 kV transformatorskih polj (2x),
- kompletno opremljena omara zaščite in vodenja 110 kV zveznega polja (1x),
- dograditev obstoječe omare števnih meritev,
- nova vrata NN krmilnih omaric 20 kV celic z vgrajeno novo sekundarno opremo,
- kompletno opremljena omara sistema vodenja (=Y01+W), s komunikacijskim računalnikom, Ethernet komunikacijsko opremo, satelitsko uro GPS,..., z montažo v komandni prostor,
- dobava in montaža naprave za nadzor lastne rabe in objekta v enosmerni razvod =NK +LR,
- dobava in montaža EMC uvodnic za uvod kablov v posamezne omare,
- priključevanje signalno-krmilnih kablov na strani omar zaščite in vodenja (uporabijo se obstoječi signalno krmilni kabli),
- dobava, napeljava, zaključevanje in priključevanje optičnih kablov ter Ethernet komunikacijskih kablov,
- demontaža in odvoz obstoječih omar zaščite in vodenja,
- vsa montažna dela za dobavljeno opremo,
- ozemljevanje vse novo vgrajene opreme, povezava na obstoječ ozemljilni obroč v kletni etaži (kabelskem prostoru) objekta, kompletno z dobavo vsega potrebnega materiala,
- parametriranje in programiranje celotnega sistema vodenja, zaščite in meritev,
- možnost vključitve nove opreme za vodenje in zaščito v obstoječ sistem vodenja in zaščite objekta zaradi zamenjave sekundarne opreme po fazah glede na obratovalna stanja objekta (objekt obratuje nemoteno brezprekinitveno),
- dobava in montaža postajnega računalnika z lokalno SCADO,
- tovarniško prevzemno preizkušanje opreme,

- embalaža in transport opreme na objekt (razloženo) z zavarovanjem,
- postavitve opreme v prostor,
- montaža z usposobljenim montažerjem, nulti servis, testiranje in prevzem opreme ter spuščanje v pogon v skladu z določili iz poglavja - Splošni tehnični pogoji,
- izvedba opreme v skladu s smernicami o EMC,
- vzpostavitev vodenja objekta, z vključitvijo nove opreme za zaščito in vodenje, komunikacijskega računalnika, postajnega računalnika, računalnika za nadzor zaščite, parametrisiranje lokalne SCADA, vzpostavitev komunikacijske poti za povezavo z DCV in RDCV Elektro Gorenjska ter RCV in RCV2 ELES...,
- šolanje osebja naročnika (uporabnikov opreme),
- vse ostale naprave in dejavnosti potrebne za celotno izvedbo del v okviru Pogodbe, ne glede na to, ali so posamezni detajli v tej DZR povsem opredeljeni,
- projektna dokumentacija PZI in PID sekundarne opreme, v računalniški in papirni obliki,
- navodila za obratovanje in vzdrževanje,
- garancijska doba za obseg dobave in del.

Storitve pri dobavi sekundarne opreme 110 kV in 20 kV stikališča in ostale razpisane opreme obsegajo še:

- projektno dokumentacijo sekundarne opreme (PZI, PID) v računalniški in papirni obliki,
- vso tovarniško dokumentacijo po zahtevah iz te razpisne dokumentacije (v računalniški in papirni obliki),
- navodila za obratovanje in vzdrževanje,
- prevzemna preizkušanja (FAT, SAT),
- pakiranje in transport do mesta vgradnje, razloženo,
- transportno in montažno zavarovanje,
- postavitve opreme v prostor,
- izvedba opreme v skladu s smernicami o EMC,
- izdelava protokolov o EMC,
- šolanje naročnikovega osebja (uporabnikov opreme) v tovarni in na objektu, skladno z zahtevami iz te razpisne dokumentacije,
- spuščanje v pogon,
- nulti servis,
- preverjanje razpoložljivosti opreme in sistema,
- garancijska doba za obseg dobave in del,
- druga oprema in storitve, ki niso navedene, so pa potrebne, da se vzpostavi delovanje celotnega sistema vodenja, zaščite in meritev.

Ponudnik je dolžan za ponudbo preučiti veljavno komercialno in tehnično zakonodajo, prostorske, klimatske, prometno-transportne in skladiščne možnosti ter predvideti tudi morebitne težave v zvezi s sočasnim obratovanjem naročnikovih obstoječih tehnoloških sistemov, čeprav niso dosledno navedeni v razpisni dokumentaciji.

Podrobnejši opisi tehničnih karakteristik opreme ter storitev po tej razpisni dokumentaciji so podani v točkah »Posebni tehnični pogoji« (poglavje C) in »Tabele tehničnih podatkov« (poglavje D) tega načrta.

1. 2. Rezervni deli in specialna orodja

Predmet ponudbe je tudi dobava dodatne rezervne opreme po specifikaciji naročnika. Naročnik si pridržuje pravico, da rezervnih delov ne kupi.

Ponudnik mora v svoji ponudbi specificirati morebitne dodatne rezervne dele po svoji presoji ter navesti specialna orodja, katera bo naročnik potreboval za vzdrževanje in obratovanje opreme. Njihova cena mora biti vključena v skupno ceno opreme.

1. 3. Meje dobave

Kot meje dobave opreme in storitev, obravnavane v načrtu 3/1. Načrt s področja elektrotehnike, sekundarna oprema, naj bodo smatrane naslednje stične točke:

- priključne sponke v omarah zaščite, vodenja in meritev in priključevanje ter označevanje kablov v omarah (uporabijo se obstoječi signalno krmilni kabli),
- vrstne sponke v pripadajoči NN krmilni omarici na posamezni celici 20 kV stikališča (žični snop iz nove opreme na vratih NN krmilne omarice se priključi na obstoječe sponke),
- nudenje podpore na strani komunikacijskega računalnika in lokalne SCADA pri vključevanju RTP v center vodenja DCV in rezervni center vodenja RDCV Elektro Gorenjska,
- mrežna prenosna pot preko Ethernet stikala do DCV in RDCV Elektro Gorenjska, v TK omari v komandnem prostoru stikališča.
- mrežna prenosna pot preko Ethernet stikala do RCV in RCV2 ELES, v TK omari v komandnem prostoru stikališča.
- ozemljitev celotne dobavljene opreme na pripravljeno ozemljitev objekta.

2. Splošne zahteve

2. 1. Pogoji vgradnje

Dobavitelj mora upoštevati naslednje pogoje vgradnje:

- oprema bo vgrajena na nadmorski višini 386 m,
- glavni klimatski meteorološki podatki, katere je potrebno upoštevati pri načrtovanju projekta:
 - najvišja temperatura okolja +40 °C
 - najnižja temperatura okolja -25 °C
 - najvišja relativna vlažnost 85 %
 - stopnja onesnaženja (po IEC) II
 - razred bremena ledu 1
- Sekundarna oprema bo vgrajena v prostor, ki bo imel vzdrževano temperaturo:
 - najvišja temperatura prostora +30 °C
 - najnižja temperatura prostora +5 °C
- po slovenskem standardu SIST-ENV 1998-1-1, ki upošteva povratno dobo potresov 500 let, spada lokacija objekta v 7. potresno stopnjo z vrednostjo potresnega pospeška $Q_g = 10 \%$, tla pa se uvršča v razred B.
- oprema mora biti izdelana po predpisih za potresno varno gradnjo EUROCODE 8. Upoštevati je potrebno projektni pospešek $a_g = 0,200 - 0,250 \text{ g}$, trdna tla tipa B,
- oprema mora ustrezati največji dovoljeni glasnosti 55 dB v notranjih prostorih po IEC,
- oprema mora ustrezati elektromagnetni kompatibilnosti (EMC) za tovrstne elektroenergetske objekte.

Ponudnik bo dostavil vse potrebne informacije o opremi, da se ugotovi, če je oprema primerna za klimatske razmere na mestu vgradnje.

2. 2. Obratovalni pogoji

Podatki o omrežju 110 kV:

- nazivna napetost sistema 110 kV
- maksimalna obratovalna napetost 123 kV
- nazivna frekvenca 50 Hz
- število faz 3
- minimalna izolacijska razdalja v zraku 900 mm (faza – zemlja)
1100 mm (faza – faza)
- zdržna kratkotrajna napetost obratovalne frekvence 230 kV (50 Hz, 1 min)
- zdržna atmosferska udarna napetost 550 kV (1,2/50 μs)
- ozemljitev 110 kV ničelne točke preko odvodnika prenapetosti

Podatki o omrežju 20 kV:

- | | |
|------------------------------------------------------|------------------------------------------------|
| • nazivna napetost omrežja | 20 kV |
| • najvišja napetost omrežja | 24 kV |
| • nazivna frekvenca | 50 Hz |
| • število faz | 3 |
| • minimalna izolacijska razdalja v zraku | 160 mm (faza - zemlja)
220 mm (faza - faza) |
| • minimalna plazilna razdalja v zraku | 480 mm |
| • zdržna kratkotrajna napetost obratovalne frekvence | 50 kV (50 Hz, 1 min) |
| • zdržna atmosferska udarna napetost | 125 kV (1,2/50 μ s) |
| • ozemljitev 20 kV ničelne točke | preko upora |

2. 3. Merske enote

Vse enote naj bodo navedene v SI merskem sistemu.

V vseh dokumentih, kot so korespondence, tehnični časovni načrti, risbe, naj bodo za dimenzije uporabljene decimalne mere. Na skicah ali brošurah, kjer so uporabljene drugačne enote, naj bo metrična ekvivalentnost označena v dodatku.

2. 4. Standardi in predpisi

Če v Posebnih tehničnih pogojih ni določeno drugače, morajo načrtovanje, konstrukcija, materiali, izdelava, montaža in preizkušanje vseh del in dobav v okviru te Pogodbe ustrezati odobrenim standardom.

Kot splošno veljavni za izvedbo del v okviru tega razpisa veljajo standardi:

- SIST (Slovenski nacionalni standardi),
- EN (evropskih standardi),
- ISO (International Standardization Organization),
- IEC (International Electrotechnical Commission).

Kot potrjeni standardi za dela po tej Pogodbi veljajo standardne publikacije naslednjih organizacij:

- SIST - Industrijski standardi veljavni v Republiki Sloveniji,
- EN, CEN, CENELEC - Evropski standardi,
- ISO - International Standardization Organization,
- IEC - Mednarodna elektrotehniška komisija,
- DIN - Nemške industrijske norme,
- VDE - Nemška elektrotehniška komisija,
- BSI - British Standards Institution.

Če v kakšnem ali kakšnih primerih ne obstajajo SIST, EN, IEC ali ISO standard, potem mora dobavitelj predložiti naročniku v potrditev ustrezen nacionalni standard. Naročnik lahko

potrdi tudi kakšen drug standard, ki ga predlaga ponudnik, pod predpostavko, da je napisan ali preveden v jezik Pogodbe in je naveden kot ekvivalent kateremu od standardov navedenih v tem poglavju.

Dobavitelj mora za ponujeno opremo navesti priporočila, predpise in standarde, po katerih je oprema izdelana in preizkušena.

2. 5. Garantirane vrednosti

Dobavitelj mora garantirati, da glavne karakteristike dobavljene opreme ne bodo odstopale od zahtevanih vrednosti navedenih v Splošnih tehničnih pogojih (poglavje B), Posebnih tehničnih pogojih (poglavje C) in Tabelah tehničnih podatkov (poglavje D).

2. 6. Materiali in postopki

Vsi materiali, uporabljeni za izdelavo specificiranih naprav ali potrošni material, uporabljen pri storitvah v okviru te pogodbe, morajo ustrezati zahtevanim parametrom.

Potrjeni standardi za dobavo materialov so SIST, EN, ISO, IEC, v Sloveniji veljavni JUS, DIN in VDE. Materiali morajo biti novi, prvovrstne kvalitete, ustrezati morajo zadnji izdaji ustreznega standarda. Specifikacija materialov mora biti razvidna v pripadajoči dokumentaciji, ki jo mora proizvajalec predložiti v potrditev.

Vsi materiali morajo biti skrbno izbrani, tako da bodo v celoti izpolnjevali specificirane zahteve. Povsod tam, kjer standardni materiali ne izpolnjujejo zahtev, je potrebno uporabiti materiale enakega ali višjega razreda.

Če v teku izdelave naprav pride do odstopanj od dokumentacije in/ali navodil, mora dobavitelj o tem takoj pisno obvestiti naročnika. Predlog nove rešitve mora biti del pisnega obvestila. Dela se lahko nadaljujejo šele po odobritvi naročnika.

2. 7. Standardne napetosti

Na objektu so uporabljene naslednje standardizirane napetosti:

	nazivna napetost	maksimalna obratovalna napetost	ozemljitev nevtralne točke
Prenosni VN sistem:	110 kV	123 kV	preko odvodnika prenapetosti
Prenosni SN sistem:	20 kV	24 kV	preko upora
Nizka napetost:			
izmenična trifazna napetost	400/231 V, $\pm 5\%$, štirižični, ozemljen (TN-C-S)		
izmenična enofazna	230 V, $\pm 5\%$, trižični, ozemljen (TN-C-S)		

napetost	
enosmerna napetost za krmiljenje in zaščito	110 V, + 15%, -10%, neozemljen s kontrolo izolacije
sistem neprekinjenega izmeničnega napajanja	230 V, $\pm 1\%$, trižični, ozemljen (TN-S)

Zgornje napetosti so najvišje nazivne obratovalne napetosti naprav po IEC 60038. Frekvenca izmeničnega sistema je 50 Hz.

Zahtevane nazivne vrednosti tokov za posamezno opremo in naprave so navedene v posebnih tehničnih pogojih.

2. 8. Identifikacijski napisi in izpisi

Vsak pomembnejši del opreme mora biti na vidnem mestu opremljen s trajno obstojno napisno ploščico proizvajalca z osnovnimi podatki o proizvajalcu, serijsko številko, datumu proizvodnje in glavnimi tehničnimi podatki. Ploščice na večjih kosih opreme morajo biti nameščene spredaj in zadaj. Tablice in pritrdilni elementi morajo biti odporni proti koroziji in drugim zunanjim vplivom.

Napisi na napisnih ploščicah (opreme, omar, elementov v omarah, naprav itd.) morajo biti dobro čitljivi in v slovenskem jeziku.

Vsi opozorilni napisi, ki so potrebni za varno obratovanje, morajo biti na objektu enotno oblikovani in nameščeni na vidnih mestih.

Vsaka kabelska ali žična povezava mora biti na obeh koncih ustrezno označena in skladna z oznakami iz kabelskih list ali načrtov.

2. 9. Barvno označevanje

V splošnem naj barvno označevanje na krmilnih panelih, električnih povezavah in podobno, sledi priporočilom IEC. Živi deli električnih povezav naj bodo barvno označeni po IEC 60446:

vodnik		alfanumerična oznaka	simbol	barva
sistemi izmenične napetosti	fazni 1	L1		rjava
	fazni 2	L2		črna
	fazni 3	L3		siva
	ničelni	N		sv. modra
sistemi enosmerne napetosti	pozitiven	L+	+	rdeča
	negativen	L-	-	modra
	ničelni	M		sv. modra

skupni ozemljilni in ničelni v sistemih TN-C		PEN		modra z zeleno/rumeno oznako in obratno
zaščitna ozemljitev		PE		zeleno / rumena

2. 10. Zasnova naprav

Splošno

Zasnova naprav mora omogočati vgraditev opreme na predvideno mesto, zagotoviti ustreznost vsem tehničnim pogojem razpisa, enostavno vzdrževanje ter zanesljivo in varno obratovanje. Ob zasnovi mora dobavitelj upoštevati zadnje izsledke dobre inženirske prakse ter najnovejša mednarodna ali nacionalna priporočila in standarde. Pri zasnovi je potrebno upoštevati vse pogoje vgradnje, kompatibilnost z obstoječimi napravami in inštalacijami na objektu.

Posamezni deli opreme na objektu morajo biti tam, kjer je to mogoče, kar najbolj standardizirani. S tem je omogočeno minimiziranje rezervnih delov in poenostavitev vzdrževanja, zamenjave ali nadomestitve. Za ta namen lahko investitor v fazi projekta predpiše tipe drobnega mehanskega in električnega materiala, ki ga mora dobavitelj uporabiti za svojo opremo.

Oprema z vsemi pomožnimi deli potrebnimi za normalno obratovanje mora biti popolnoma brez napak. Ob zasnovi, izvedbi in montaži opreme mora dobavitelj upoštevati s predpisi zahtevane zaščitne ukrepe in ozemljitve. Pri tem je potrebno upoštevati tudi zahteve ustreznih standardov.

Vsi deli električne opreme, ki lahko pridejo pod napetost, morajo biti mehansko zaščiteni pred nehotenim dotikom ali dodatno izolirani. Mehanska zaščita se lahko odstrani le s posebnim orodjem.

Konstruktivske zahteve

Oprema mora biti konstruirana po najnovejših tehniških izsledkih z mehansko zaščito stopnje najmanj IP21 za opremo, ki je nameščena v notranjih (zaprtih) prostorih in najmanj IP55 za opremo, ki je montirana v zunanjih prostorih.

Oprema mora imeti predpisane priključke za ozemljitev.

Konstrukcija opreme mora biti prilagojena transportu po cesti. Za vsako vrsto opreme je treba navesti težo najtežjega dela in izmere embalarane naprave. Upoštevati je potrebno izmere montažnih odprtih na objektih.

Vsa težja oprema mora biti opremljena s kljukami za prenašanje pri transportu in montaži.

Nizkonapetostne priključne sponke, releji in instrumenti morajo biti nameščeni na zaščitnem delu, ki je lahko dosegljiv tudi med obratovanjem, obenem pa onemogoča slučajni dotik delov pod napetostjo. Oznake priključkov morajo biti jasne in na vidnem mestu.

Omogočen mora biti lahek dostop do sponk ali priključkov in servisiranja opreme in elementov. Elementi za ročno krmiljenje in nadzor morajo biti nameščeni na višini največ 1,8 m od končne višine tal.

Vsa oprema mora biti prilagojena za priključitev kablov s spodnje strani. NN priključne sponke morajo biti nameščene tako, da je omogočen lahek dostop in priključevanje krmilno signalnih, merilnih, napajalnih in optičnih kablov.

Vsaka omara ali omarica mora imeti na delu, kjer bodo ozemljeni plašči kablov, ustrezno pripravljeno eno ali več ozemljitvenih zbiralk, ki bodo omogočile, glede na priporočila o omejevanju sekundarnih prenapetosti v električnih postrojih, pravilno izvedbo ozemljitve oklopa.

Vsa oprema mora biti narejena tako, da živali ne morejo povzročati kratkih stikov. Na omaricah se uporabi pločevinaste zaporne plošče z EMC kabelskimi uvodnicami.

Vse naprave, povezave in kabelski dovodi morajo biti izdelani tako, da se prepreči izbruh požara, njegovo razširjanje ali kakršnokoli škodo povzročeno z ognjem.

Vse omare, omarice in druga oprema morajo biti opremljene s priključnimi sponkami ustrezne kvalitete, proizvod proizvajalca s pozitivnimi referencami na tem področju in oštevilčene s trajnimi številkami oz. oznakami. Sponke so lahko predmet unifikacije na objektu, ki jo predpiše investitor. Zahtevane so sponke enake kvalitete ali boljše kot sponke proizvajalcev Weidmüller ali Phoenix. Vse žične zveze morajo nositi oznake elementov/sponk, na katere so priključene.

Vsa stikalna in zaščitna oprema mora biti kvalitetne izvedbe, proizvod proizvajalca s pozitivnimi referencami na tem področju in je predmet možne unifikacije na objektu, ki jo predpiše naročnik.

V vsakem primeru mora biti mogoč odklop napajanja omarice oziroma naprave s pomočjo v omarici nameščenih ročno krmiljenih stikalnih elementov. Za lažje spremljanje delovanja in obratovalnih stanj opreme mora biti na vratih izvedena ustrezna signalizacija.

Naprave morajo biti modularne, sestavljene iz enot, ki so primerne za lahek transport in enostavno montažo. Sestavni deli morajo biti hitro zamenljivi brez posebnega orodja.

Vse omare morajo biti ustrezno zaščitene proti koroziji in končno lakirane v barvi RAL7035 (110 kV GIS prostor) ter RAL7032 (20kV stikališče).

Vse omare morajo, glede na prostorske zahteve, imeti ustrezno izdelan podstavek.

Vsi stiki vodnikov morajo biti ustrezno obdelani (posrebreni ali cinjeni) in v skladu z veljavnimi standardi.

Dobavljena ali vgrajena oprema mora biti sposobna prenesti vse električne, mehanske in

termične obremenitve, do katerih lahko pride med normalnim obratovanjem in ob eventualnih kratkih stikih ali zemeljskih stikih.

Razdalje med vodniki in med vodniki in ozemljenimi deli morajo ustrezati veljavnim tehničnih predpisom in standardom.

Vsaka naprava mora biti opremljena s tovarniškimi in tipskimi oznakami ter z napisnimi tablicami za označitev namena in uporabe v slovenskem jeziku. Na vratih vsake omare mora biti nameščen žep, v katerega mora biti vložen načrt ožičenja posamezne omare.

Deli naprav, ki bodo stalno ali občasno na visokem potencialu, morajo biti zaščiteni pred nenamernim dotikom in po predpisih vidno označeni.

Ožičenje in priključni elementi

Celotno ožičenje v krmilnih in pogonskih omaricah ipd. mora biti izvedeno z bakrenimi žicami in mnogožičnimi vodniki minimalnega preseka;

- 0,75 mm², za vodnike signalizacije,
- 1,5 mm², za vodnike krmiljenja,
- 2,5 mm², za vodnike merilnih tokokrogov.

Izolacijski material mora biti negorljiv PVC, ali drug material s podobnimi lastnostmi. Brez posledic mora zdržati vse obratovalne električne in druge obremenitve na mestu vgradnje.

Na vseh ožičenih priključkih morajo biti montirani žični končniki ustreznih dimenzij glede na debelino žičnih zvez. Vsi zunanji priključki morajo biti izvedeni na enem ali več ločenih spončnih letvah. Spončne letve morajo biti ustrezno oštevilčene z leve proti desni in od zgoraj navzdol.

Uporabljene sponke morajo biti ustrezne kvalitete in so predmet unifikacije na objektu. Nameščene bodo na vrstni letvi. Biti morajo samostojne, negorljive, z dvema ločenima pritrdilnima ploščicama, primerne za spoj vhodnih ali izhodnih kompaktnih ali pletenih vodnikov. Vsaka spončna letev mora vsebovati dodatnih 20 % rezervnih sponk. Med vsakim tokokrogom in različnimi kategorijami se uporabijo izolacijske pregrade. Njihova oblika mora biti taka, da zagotavljajo zadostno zaščito, obenem pa tudi enostaven dostop do sponk.

Proizvajalec mora pravilno površinsko zaščititi priključke proti oksidaciji. Vsi priključki morajo biti trajno in pravilno označeni z identifikacijskimi številkami, neobčutljivimi na vlago in olje. Oznake morajo biti trdno nameščene, da ne odpadejo, tudi v primeru, če je žična zveza odpeta.

Pomožna oprema

Kjer je to zahtevano, morajo biti elementi opremljeni s pomožnimi stikali, kontaktorji in mehanizmi za indikacijo, zaščito, meritve, krmiljenje, zapahovanje in ostalo. Vsi kontakti pomožnih stikal morajo biti ožičeni na spončno letev. Pomožna stikala morajo biti montirana na dosegljivem mestu in ustrezno zaščitena, imeti morajo močan kontaktni sistem.

Grelci v stikalnih omarah, krmilnih omarah, panelih itd. morajo biti avtomatsko krmiljeni

z nastavljivimi termostati/higrostaty in morajo preprečiti kondenziranje vlage. Vse omare, ne glede na to, če so opremljene z grelci ali ne, morajo imeti drenažne odprtine in kanale za stekanje morebiti nastalega kondenza iz omare.

Zaščitne naprave morajo biti ustrezno izbrane za zaščito uporabljenih elementov in delov sistema. Zaščitne naprave morajo biti opremljene z vsemi potrebnimi pomožnimi napravami kot sprozniki, časovnimi releji,... Dovoljevati morajo enostaven dostop preko preizkusnih vtičnic za testiranje in nastavitve.

Ozemljitev naprav

Osnovni namen ozemljitev naprav je:

- zaščita ljudi, ki prihajajo v stik z napravami,
- zaščita same naprave in ostalih naprav, ki so z njimi povezane in
- zmanjšanje električnih motenj.

Na osnovi navedenega delimo ozemljitve na:

- zaščitno ozemljitev, to je ozemljitev tistih delov naprav, ki ne pripadajo električnim tokokrogom naprav. Običajno so to izolirani deli naprav, na katerih se lahko zaradi poškodbe izolacije pojavi nevarna napetost,
- obratovalno ozemljitev, to je ozemljitev tistega dela naprav, ki je stalno ali občasno sestavni del obratovalnega električnega tokokroga.

Vsi kovinski deli naprav, ki v normalnem obratovanju niso pod napetostjo in lahko pridejo v stik z obratovalnim in vzdrževalnim osebjem, morajo biti galvansko povezani z nosilno jekleno konstrukcijo aparata.

Dobavitelj opreme mora posredovati morebitne zahteve in predloge dodatnih ukrepov in izvedbe ozemljitev naprav, ozemljitve bo po njegovem predlogu izvedel naročnik.

2. 11. Elektromagnetna združljivost (EMC)

V celotni razdelilno transformatorski postaji so izvedeni zaščitni in varnostni ukrepi za odstranitev oziroma ublažitev elektromagnetnih motenj, ki vplivajo na delovanje vseh občutljivejših električnih naprav.

Tako so posamezne komponente krmilnih sistemov in vsa ostala oprema vodenja izpostavljene raznim zunanjim elektromagnetnim vplivom, ki jih stalno povzročajo prisotne elektroenergetske naprave, občasno pa tudi posamezne okvare na teh napravah. Med tovrstne motnje lahko štejemo tudi vse atmosferske razelektritve. Motnje lahko povzročajo nepravilno delovanje sekundarne opreme in z njimi povezanih naprav ali pa celo nezaželeni izpad posameznega sklopa postaje.

Elektromagnetne motnje se deli na naravne in na motnje nastala zaradi prisotnosti drugih energetskih in elektronskih naprav. Naravne motnje so predvsem atmosferske motnje. Vse ostale motnje pa so posledica prisotnosti drugih električnih naprav, ki stalno povzročajo

različne motnje kot so nihanje napetosti, onesnaženje z višjimi harmoniki, razni stikalni manevri bližnjih elektroenergetskih stikalnih naprav, hitri in ultra hitri prehodni pojavi in tudi hitre tokovne in napetostne spremembe.

Splošni viri motenj so fluorescentne svetilke, napajalne enote, usmerniške in razsmerniške naprave, pogoni v sklopu lastne rabe, kontaktorji, elektromagnetni ventili, ipd. V GIS postrojih so največji vir motenj stikalni manevri primarnih elementov in še posebej ločilke. Ločilna stikala praviloma nimajo hitrih pogonov, zato ob vklopih ali predvsem izklopih nastajajo motnje visokih frekvenc, ki se prenašajo na sekundarne tokokroge posameznega polja in posledično postroja.

Zagotovitev elektromagnetne kompatibilnosti moramo doseči z različnimi ukrepi v objektu:

- razpored opreme v omarah in konstrukcija omar,
- kabli in polaganje kablov,
- izenačevanje potencialov v objektu,
- oklepanje in ukrepi za zmanjšanje elektromagnetnih motenj,
- izvedba ozemljitev in strelovodne napeljave.

Za sekundarne tokokroge v poljih se morajo uporabiti predpisani kabli in upoštevati naslednja pravila:

- uporabijo se samo kabli z bakrenimi oklepi,
- oklep mora biti tokovno obremenljiv, zato mora biti njegov presek vsaj 4 mm²,
- konstrukcija mora biti takšna, da čim bolj pokrije obseg kabla,
- oklep mora biti iz bakrenih žičk, ki so spletene v mrežo ali radialno razporejene po obsegu ali iz kontinuiranega traku, ki je ovit radialno po obsegu kabla ali iz kombinacije traku in žičk,
- za kable, ki potekajo po zgradbi je priporočljivo uporabljati oklep iz žičk, ki tvorijo gibko pletenico, ta je lahko tudi korozijsko zaščitena.

Vsa oprema mora biti izdelana po domačih SIST in mednarodnih standardih, ki predpisujejo vse potrebne ukrepe za preprečitev vplivov ali omilitev elektromagnetnih motenj in predvsem v skladu z zadnjo izdajo standardov:

- IEC61000 (Electromagnetic compatibility, EMC),
- IEC60478 (Stabilized power supplies, DC output, Reference levels and measurment of conducted electromagnetic interference),
- IEC60950 (Safety of information technology equipment).

Ta spisek standardov ne sme biti omejujoč. Zahteve za primarno in sekundarno opremo ter sisteme na področju elektromagnetne združljivosti EMC izhajajo iz stanja tehnike, ki je opisano s standardom IEC 694 (1996-03) ter zahtev, ki so postavljene v študiji EIMV št. 1809, Ljubljana 2006: *»Analiza in tipizacija tehničnih ukrepov za zagotovitev elektromagnetne združljivosti v načrtovanih in saniranih distribucijskih postrojih«* in EIMV št. 1903, Ljubljana 2008; *»Segment elektromagnetne združljivosti pri vzdrževanju distribucijskih postrojev 110kV/SN in SN/0,4kV«*. Navedene zahteve opredeljujejo motnje, ki jih primarna oprema seva v okolje in motnje, ki potujejo po sekundarnem ožičenju od primarne opreme do sekundarne opreme in sistemov.

Nove spoje na osnovno ozemljilno mrežo in različnih materialov (podstavki...) je potrebno izvesti z vso pazljivostjo skladno z naštetimi navodili.

Na zahtevo Naročnika mora dobavitelj med izvedbo, med testiranjem in garancijsko dobo dokazati, da je električna oprema odporna na elektromagnetne motnje. Takšne meritve (če je potrebno) morajo biti narejene s strani dobavitelja in vsi stroški, če se pojavijo, mora kriti dobavitelj.

3. Projektna dokumentacija

Ponudnik mora ponuditi vso projektno dokumentacijo in navodila za obratovanje in vzdrževanje za dobavljeno opremo.

Za potrebe vgradnje nove opreme 110 kV in 20 kV stikališča RTP 110/20 kV Zlato Polje bo v nadaljnjih fazah projekta izdelana najmanj naslednja projektna dokumentacija s področja elektrotehnike:

- Projekt za izvedbo (PZI) v naslednji sestavi:
 - Vodilna mapa (predmet razpisa – izdelava/dobava dobavitelj),
 - Načrt(i) sekundarne opreme (predmet razpisa – izdelava/dobava dobavitelj).
- Projekt izvedenih del (PID) v naslednji sestavi:
 - Vodilna mapa (predmet razpisa – izdelava/dobava dobavitelj),
 - Načrt(i) sekundarne opreme (predmet razpisa – izdelava/dobava dobavitelj).
- Navodila za obratovanje in vzdrževanje.

Odgovorni vodja projekta bo imenovan s strani naročnika, odgovorni projektant(i) načrta(ov) sekundarne opreme ter izdelovalec navodil za obratovanje in vzdrževanje, morajo biti imenovani s strani dobavitelja.

Dobavitelj izdelava/dobavi detaljne Projekte za izvedbo (PZI) sekundarne opreme po tej razpisni dokumentaciji in po končanih delih Projekt izvedenih del (PID), z vsemi vnesenimi spremembami med izvedbo, dobavo in montažo vgrajene sekundarne opreme. Dobavitelj izdelava/dobavi Navodila za obratovanje in vzdrževanje za dobavljeno opremo.

Vsebina projektne dokumentacije mora biti v skladu s Pravilnikom o projektni dokumentaciji (Ur. l. RS št. 36/2018).

Projektna dokumentacija mora biti izdelana po načelu tipske dokumentacije EG – tipska polja.

PZI in PID morata biti celovito obdelana, kar pomeni, da morajo biti projektno obdelani konstrukcijski izgledi omar, vse kabske in žične povezave sekundarne opreme 110 kV in 20 kV stikališča, vse povezave do sponk primarne opreme in vsi ostali sistemi, ki so predmet rekonstrukcije stikališča.

PZI in PID načrt(i) sekundarne opreme mora vsebovati:

- kompletno opremo vodenja in zaščite ter meritev 110 kV in 20 kV stikališča,
- kompletno opremo števnih meritev in kakovosti električne energije,
- kompletno opremo lastne rabe (meja projekta so sponke na sekundarni strani

- transformatorja lastne rabe),
- omare sistema vodenja,
- vsa medsebojna ožičenja vgrajene opreme za zaščito in vodenje,
- komunikacijske povezave med napravami,
- programska oprema računalnikov polj, zaščit, komunikacijskega računalnika in SCADA računalnika (prikaz izvedenih uporabniških logičnih funkcij),...

Dokumentacija za vsak posamezni sklop dobavljene opreme mora vsebovati najmanj:

- naslovno stran s ključnimi podatki posameznega polja
- vsebino
- enopolno shemo
- blok shemo posameznega polja
- blok shemo zapahovanj
- blok sheme komunikacijskih povezav (fizičnih in logičnih)
- opis delovanja z nastavljenimi parametri naprav
- shemo »GOOSE« sporočil med numeričnimi napravami
- vezalne sheme omar vodenja in zaščite
- izgledi omar vodenja in zaščite in podstavkov
- razporeditev elementov v omarah,
- seznam uporabljene opreme in elementov
- spončne letve z notranjimi in zunanji priključki
- kabelske povezave s seznamami kablov
- seznam napisnih tablic in ploščic
- potrebne montažne risbe, tlorise
- atesti, merilni listi, poročila, tovarniška testna poročila, certifikati itd.

Vezalne sheme primarnih elementov (primarne opreme) morajo biti kompletno zajeti (prerisani) v načrte sekundarne opreme vodenja in zaščite.

Vsa dokumentacija mora biti v slovenskem jeziku, razen splošnih delov (prospektni material itd.), ki so lahko v angleškem jeziku.

Dobavitelj mora v roku 45 dni od dne podpisa pogodbe oddati vso PZI dokumentacijo naročniku v pregled.

Za vso vgrajeno opremo mora izvajalec do tehničnega pregleda zagotoviti ustrezne slovenske certifikate, projekt izvedenih del (PID) ter navodila za obratovanje in vzdrževanje za dobavljeno opremo.

Vsebina Navodil za obratovanje in vzdrževanje za dobavljeno opremo je predmet dogovora med naročnikom in dobaviteljem. Navodila je potrebno izdelati za opremo, ki je predmet dobave in montaže. Navodila za obratovanje in vzdrževanje je potrebno namestiti na lokaciji nove nameščene opreme.

Predmetni načrti projekta PZI in PID morajo biti izdelani in oddani na papirju v 6 izvodih in v elektronski obliki, na ustreznem elektronskem mediju – po dogovoru z naročnikom:

- risbe v formatu .dwg – ACAD,
- teksti v formatu .doc (.docx),
- izračuni, izpiski iz baz podatkov v formatu .xls (.xlsx).

Predmetne načrte projekta PZI mora dobavitelj pred pričetkom del predati naročniku v pregled in potrditev projektnih rešitev.

4. Pregledi in preizkusi opreme, spuščanje v pogon

Preizkušanje opreme formalno verificira projektne rešitve, konstrukcijo in sposobnosti sistema ali naprave. Skladnost s specifikacijami se ugotavlja s preverjanjem analitičnih podatkov, preizkušanjem elementov in demonstriranjem delovanja. Končni prevzem zajema tudi preverjanje celovitosti dobave opreme ter potrditev pravilnosti in celovitosti dokumentacije.

Ponudnik mora ponuditi vsa preizkušanja in spuščanje v pogon.

Osnovna preizkušanja so:

- prevzemno preizkušanje v tovarni (FAT),
- prevzemno preizkušanje na objektu (SAT),
- preverjanje razpoložljivosti opreme in sistema.

Vsi preizkusi morajo biti izvedeni po zahtevah IEC standardov, če ni drugače dogovorjeno med dobaviteljem in naročnikom.

Dobavitelj je dolžan izvesti tudi druga preizkušanja, ki niso navedena v teh specifikacijah, so pa potrebna za celovitost in varnost naprav, če to zahteva naročnik. Vse potrebne naprave in instrumente za izvedbo zahtevanih preizkusov mora zagotoviti dobavitelj.

Ponudnik mora na osnovi naročnikovih podatkov izdelati vse potrebne izračune, merilne in nastavitvene protokole in druge algoritme, ki so potrebni za preizkušanja in spuščanje v pogon ter jih pravočasno (vsaj 20 dni pred testiranjem opreme) dostaviti naročniku v pregled in potrditev.

Za vse izvedene preizkuse in spuščanje v pogon je potrebno voditi ustrezno dokumentacijo (poročila, merilni listi, protokoli itd.), iz katere je jasno razvidno, kateri preizkusi so se izvedli in kdo je odgovorna oseba.

4. 1. Prevzemni preizkusi v tovarni (FAT)

Prevzem opreme se opravi v tovarniških prostorih. Tovarniško preizkušanje opreme izvede in overi tovarniška služba za zagotovitev kakovosti (QA/QC) ne glede na morebitno prisotnost predstavnika naročnika, ki pa mora biti predhodno o preizkušanjih obveščen.

Stroški prevzemanja morajo biti vključeni v pogodbeni ceni.

Dobavitelj mora pripraviti vse postopke (protokole) za tovarniška preizkušanja, v skladu z veljavnimi tehničnimi predpisi, najnovejšimi standardi in tehničnimi specifikacijami ter jih posredovati naročniku v odobritev. Tovarniška preizkušanja se morajo odvijati v skladu s temi postopki, kar je izključna naloga dobavitelja. Prav tako je dobavitelj, ne glede na odobritev preizkusov od predstavnika naročnika, še vedno odgovoren za pravilno delovanje

opreme po vgraditvi. Stroške organizacije tovarniških preizkusov vključi dobavitelj v ceno dobave.

Okolje za tovarniške preizkuse mora v največji možni meri podobno pravemu okolju. Pri tem je pomembno, da so v tovarniška preizkušanja vključena vsa ethernet omrežna oprema (stikala, RedBoxi, požarna pregrada). Zahtevana je popolna HSR/PRP konfiguracija. Odstopanja od realne postavitve so dovoljena le v številu IED naprav priključenih na posamezno ethernet stikalo.

S tovarniškim preizkušanjem se preveri vse specificirane funkcije opreme v tovarniških pogojih. V primeru neuspešnih tovarniških preizkušanj nosi celotne stroške ponovnih tovarniških preizkušanj dobavitelj opreme.

Dobavitelj mora vnaprej pripraviti vse potrebne postopke in preizkuse in obvestiti naročnika najmanj 20 dni pred pričetkom preizkušanja opreme. Dobavitelj je ob preizkušanju dolžan predložiti potrdila in dokazila o brezhibnosti uporabljene preizkusne uporabljene opreme in merilnih instrumentov.

Osnovna preizkušanja so:

- splošna vizualna in dimenzijska kontrola, skladno z zahtevami tega razpisa in tehnično dokumentacijo,
- kosovni preizkusi v skladu z zahtevami standardov za posamezno opremo,
- napetostni zdržni preizkusi glavnih kontaktov z napetostjo industrijske frekvence,
- napetostni zdržni preizkus krmilnih in pomožnih tokokrogov,
- meritev prehodne upornosti glavnih kontaktov,
- preizkusi mehanskega delovanja,
- preizkus tesnjenja,
- kontrola antikorozijske zaščite kovinskih delov,
- funkcionalni preizkusi delovanja posameznih enot in celotnega sistema.

Dodatna preizkušanja opreme zaščite in vodenja:

- vizualni pregled omar vodenja in zaščite,
- preizkus krmilnih in signalnih tokokrogov,
- preizkus merilnih tokokrogov,
- preizkus zaščitnih funkcij,
- pregled in preizkus shem na LCD prikazovalniku,
- pregled in preizkus protokolov (IEC 61850 Edition 2 in IEC 60870-5-104),
- preizkus signalnih poti med enotami zaščite in vodenja, lokalno SCADO in daljinskim centrom vodenja DCV, RDCV (ali z dejansko SCADO/DCV ali s simulatorjem). Opremo priskrbi naročnik.

Vsa odstopanja od zahtevanih vrednosti se dokumentira v dnevniku proizvajalca. Potrebna popravila se prav tako vpiše in opiše ter jih preverijo predstavniki naročnika in dobavitelja. Pri odstopanjih lahko vodja projekta v imenu naročnika zahteva prekinitev in ponovno preverjanje za neustrezno opremo kot tudi za druge funkcijsko navezane module.

4. 2. Prevzemni preizkusi na objektu (SAT) in spuščanje v pogon

Po končani montaži in pred preizkusnim obratovanjem mora dobavitelj posamezne

naprave kot tudi celoto preizkusiti. Pred začetkom teh preizkušanj mora dobavitelj posredovati naročniku v potrditev vse predvidene postopke preizkušanj. Dobavitelj si mora za preizkušanje sam zagotoviti vso testno in merilno opremo. Preizkušanje naj se izvede v skladu s standardi IEC ob obvezni prisotnosti predstavnika dobavitelja ter ob navzočnosti naročnika oziroma s strani naročnika pooblaščen strokovne institucije.

Vsi preizkusi se izvajajo v sodelovanju z naročnikom.

Pri tem je treba upoštevati navodila in predpise proizvajalca opreme, mednarodne standarde, splošno veljavne predpise in zahteve naročnika oziroma uporabnika.

Dobavitelj je dolžan na lastne stroške odpraviti vse pomanjkljivosti na sami opremi oziroma pri delovanju opreme, če je pomanjkljivost posledica nepravilne montaže, poškodb pri transportu oziroma nepravilnosti same naprave.

Pri spuščanju v pogon mora izvajalec izvesti vse preizkuse, ki vključujejo:

- preizkus delovanja posameznih naprav (pravilna priključitev, pravilen zajem podatkov in izdaja komand, pravilen prikaz podatkov na zaslonih računalnikov polj, zaščitnih napravah in lokalnih krmilnih panelih),
- funkcionalni preizkusi posameznih naprav (preizkus delovanja posameznih enot),
- preizkus komunikacijskih povezav,
- funkcionalni preizkusi zaključenih celot (preizkus delovanja celotnega polja, delovanje blokad itd.),
- preverjanje celotne poti signalov od izvora (VN naprave) do ponora (komunikacijski računalnik, SCADA postajni računalnik, center vodenja),
- preverjanje celotne poti komand od izvora (komunikacijski računalnik, SCADA postajni računalnik, center vodenja) do ponora (VN naprave),
- ostali preizkusi, ki niso navedeni, so pa potrebni, da se preveri delovanje celotnega sistema vodenja, zaščite in meritev.

Stavljanje v pogon (pod napetost) izvede naročnik sam ob prisotnosti dobavitelja.

4. 3. Prevzem opreme

Po zaključeni montaži celotne opreme naročnik opravi Strokovno tehnični pregled (STP). Do STP-ja mora biti izdelana in predana vsa projektna in tehnična dokumentacija, skladno s pogoji iz razpisne dokumentacije. Če naročnik pri STP-ju ugotovi pomanjkljivosti v zapisniku opozori nanje dobavitelja in določi rok, v katerem jih mora odpraviti.

Po uspešno zaključenem in z zapisnikom potrjenem spuščanju v pogon (stavljanju pod napetost) dobavitelj in naročnik izdelata in potrdita zapisnik o prevzemu opreme.

4. 4. Preverjanje razpoložljivosti opreme in sistema

Po opravljenih in s strani naročnika potrjenih funkcionalnih preizkusih se prične obratovati z normalnim obratovalnim stanjem z zahtevano razpoložljivostjo sistema in opreme 0,9996.

Ob nedoseženi razpoložljivosti sistema in opreme je dobavitelj dolžan odpraviti vse okvare v najkrajšem roku, ki pa ne sme biti daljši kot 14 dni. Po odpravljenih okvarah spet začne teči rok preverjanja razpoložljivosti sistema in opreme.

5. Konfiguracija, programiranje in parametiranje

Ponudnik mora ponuditi parametiranje, programiranje in konfiguracijo sistema, ki vključuje:

- parametiranje naprav zaščite,
- parametiranje naprav vodenja,
- parametiranje in programiranje komunikacijskega računalnika,
- parametiranje ethernet stikal,
- parametiranje in programiranje SCADA aplikacije,
- parametiranje in programiranje naprav za nadzor zaščite,
- tehnična podpora pri parametriranju števecov in regulatorjev kakovosti električne energije,
- programiranje in parametiranje enote za nadzor skupnih naprav postaje,
- druge storitve, ki niso navedene, so pa potrebne, da se vzpostavi delovanje celotnega sistema vodenja, zaščite in meritev.

Vse vhodne parametre, ki jih bo potreboval ponudnik za nastavitev posameznih elementov (parametri zaščit, vodenje, meritve) bo zagotovil naročnik.

6. Dokumentacija

Dobavitelj mora predložiti opise, risbe, diagrame, grafe, krivulje, logične sheme vodenja in podobne dokumentirane informacije, ki so potrebne za kvalitetno vrednotenje ustreznosti naprav in opreme, ki jo namerava dobaviti. Predložiti je potrebno tudi logične sheme sistema vodenja glede na standard IEC 61850 Edition 2 in IEC 104. Pred izdelavo opreme je predložena projektna in tehnična dokumentacija predmet naročnikovega pregleda in potrditve. Pregled dokumentacije mora biti opravljen v skupno dogovorjenem roku. Popolna dokumentacija, potrjena s strani naročnika, je pogoj za uspešno tovarniško prevzemno preizkušanje. V primeru pripomb, ki se nanašajo na ustreznost zahtevam razpisa, mora dobavitelj pripombe upoštevati in s strani naročnika določenem roku popravljeno dokumentacijo vrniti v ponovni pregled. Morebitni nesporazumi ali nejasnosti se rešujejo na skupnih sestankih.

V primeru, da se med potekom projekta ugotovi, da so določeni deli dokumentacije pomanjkljivi ali nejasni, lahko naročnik zahteva dopolnitev ali dodatno dokumentacijo.

Kljub uskladitvi dokumentacije z naročnikom, dobavitelj ostane polno odgovoren za brezhibno delovanje dobavljene opreme. Dobavitelj je dolžan naročnika opozoriti, v kolikor meni, da predlogi in zahteve naročnika niso tehnično korektni.

6. 1. Obseg dokumentacije za dobavo opreme in roki predaje

Dobavitelj je dolžan v fazi priprave in med projektom predložiti naslednjo dokumentacijo (na papirju v treh izvodih in v elektronski obliki na ustreznem elektronskem mediju – po dogovoru z naročnikom):

1. Ob predložitvi ponudbe:
 - kot zahtevajo navodila o pripravi ponudbe v Razpisni dokumentaciji,
 - specifikacijo opreme in storitev z izpolnjenimi tabelami tehničnih podatkov (z ločenim seznamom rezervnih delov),
 - podroben opis opreme in delovanja z ustreznim prospektnim materialom, ki vsebujejo vse potrebne tabele in grafe, ki so merodajni za izbiro opreme,
 - risbe v skladu s točko 6. 2. Dokumentacija v fazi ponudbe,
 - seznam certifikatov in tipskih testov za vsak posamezni tip naprave.
2. Ob prevzemu opreme v tovarni:
 - dopolnjeno in s strani naročnika potrjeno kompletno tehnično dokumentacijo opreme,
 - kopijo povzetkov o tipskih preizkusih,
 - poročilo o kosovnih preizkusih,
 - poročilo o prevzemnih preizkusih,
 - dokumentacijo za šolanje v slovenskem jeziku,
 - navodila za montažo v slovenskem jeziku,
 - obratovalna navodila v slovenskem jeziku,
 - vzdrževalna navodila v slovenskem jeziku,
 - izjavo o skladnosti po standardu EN 45014.

Vsa dokumentacija mora po obliki, vsebini in uporabljenem jeziku ustrezati zahtevam slovenske zakonodaje.

6. 2. Dokumentacija v fazi ponudbe

Dokumenti in risbe, ki so priloženi tej dokumentaciji za razpis, so informativni in opisni. Ponudnik je kljub temu dolžan dobaviti ustrezen komplet material in izvesti vsa dela za zagotovitev kompleksne in funkcionalne celote.

Risbe v dokumentaciji za razpis kažejo osnovno dispozicijo in predstavljajo dopolnilo specficiranemu obsegu del.

Ponudnik mora jamčiti, da so informacije v specifikacijah in risbah zadostne, da lahko predloži tehnično in komercialno korektno ponudbo. Kasnejše uveljavljanje razlike v ceni za dodatna dela ali storitve ni dovoljeno.

Ponudnik ima pravico in dolžnost zahtevati dodatna pojasnila ali komentirati katerikoli dokument ali risbo v dokumentaciji za razpis do termina navedenega v Navodilih

ponudnikom. Po predaji ponudbe se smatra, da je ponudnik proučil dokumentacijo za razpis v celoti in da jo sprejema brez omejitev in v celoti. Naročnik ne bo pristal na dodatne zahteve, nastale zaradi spregleda ali nedoslednosti.

Ponudnik mora v svoji Ponudbi predložiti listo dokumentacije, ki jo zahteva od naročnika kot pogoj za izvedbo ponujenih storitev.

Ponudba mora minimalno vsebovati sledeče risbe:

- blok shemo kompletnega sistema vodenja in zaščite RTP-ja,
- blok shemo vodenja in zaščite posameznega tipskega 110 kV polja,
- blok shemo vodenja in zaščite posamezne tipske 20 kV celice,
- blok shemo števnih meritev in kakovosti el. energije,
- blok shemo ponujene opreme lastne rabe,
- izgled omar vodenja in zaščite posameznih tipičnih 110 kV polj,
- izgled NN krmilnih omaric posameznih tipičnih 20 kV celic,
- izgled omar sistema vodenja,
- izgled omare sistema števnih meritev in kakovosti el. energije,
- izgled omar lastne rabe.

Ponudnik mora v svoji ponudbi predstaviti tudi detajlni program usposabljanja, tako vsebinsko kot časovno.

6. 3. Dokumentacija pri izvajanju elektromontažnih del

V tem poglavju je definirana dokumentacija, poročila in zapisniki, ki jih mora izvajalec izročiti naročniku in procedura izročitve teh dokumentov.

Dobavitelj mora naročniku izročiti naslednjo dokumentacijo:

- program dela za montažo - vgradnjo - po logično zaključenih sklopih naprav,
- tehnično korespondenco,
- poročila (za potrebe STP),
- komplet projekta za izvedbo PZI z vnesenimi spremembami, ki so nastale med montažo (STP).

Zaporedje izročitve dokumentacije naročniku mora biti logično. Vsa dokumentacija, ki se formalno izroča v potrditev, mora nositi uradno izvajalčevo identifikacijo. Izvajalec mora najprej predložiti naročniku v potrditev spisek dokumentacije, ki jo bo predložil v potrditev.

Vsi dokumenti morajo nositi identifikacijsko serijsko številko/oznako skladno s klasifikacijo, ki jo bosta uskladila izvajalec in naročnik.

Vse informacije, dokumentacija, spiski, programi, itd. morajo biti narejeni, oblikovani in predloženi v potrditev v terminih in ob datumih, ki bodo zagotovili tekoče odvijanje projekta brez zaostankov.

Kvaliteta dokumentacije mora biti taka, da bo dopuščala hitro potrjevanje. Dokumenti, ki ne bodo ustrezali tem zahtevam, bodo s spremnim komentarjem vrnjeni izvajalcu v popravilo in/ali dopolnilo. Naročnik ima absolutno pravico odločati o tem, katera dokumentacija je

sprejemljiva.

Vsa dokumentacija mora temeljiti na slovenskem standardu SIST ISO 9001 zadnje izdaje - Sistem kakovosti - Model zagotavljanja kakovosti v načrtovanju/razvoju in servisiranju.

Slovenski standard SIST ISO 8402 Kakovost - slovar se upošteva neposredno pri definiciji splošnih, osnovnih in temeljnih izrazov in je odločilen za medsebojno razumevanje ali presojo v stikih med izvajalcem in naročnikom.

6. 4. Dokumentacija v fazah po podpisu Pogodbe

Korespondenca

Vsa tehnična korespondenca mora biti naslovljena na pogodbenega predstavnika naročnika.

Vsa korespondenca mora biti kodirana in oštevilčena po proceduri, kakor jo bo določil naročnik.

Program dela

Dobavitelj mora izdelati detajlni program svojega dela in ga posredovati naročniku v potrditev. Iz programa mora biti razvidni tudi delo izven rednega delovnega časa naročnika. Program dela mora biti narejen po fazah za montažo/vgradnjo posameznih funkcionalnih sklopov.

Dobavitelj mora funkcionalne sklope in faze del uskladiti z naročnikom in od njega za to delitev doseči potrditev. Dobavitelj je dolžan v program dela vključiti tudi osebje nadzora montaže, specialiste/preizkuševalce posameznih sklopov opreme in osebje naročnika. Za uskladitev obeh programov je v fazi izvajanja del odgovorno osebje naročnika.

Dokumentacija za izvedbo

Dobavitelj mora pred začetkom del na gradbišču, skladno s terminskim planom projekta, zagotoviti 2 (dva) celotna izvoda projekta za izvedbo (PZI), za montažo opreme, katera bosta na razpolago na gradbišču.

Dobavitelj bo vnašal v 1 (en) izvod projekta za izvedbo vse korekcije napak, ki jih izvajalec med delom odkrije in vse spremembe ter modifikacije, ki nastanejo med deli na gradbišču. Tako dopolnjena dokumentacija bo služila kot osnova za izdelavo dokumentacije Projekta izvedenih del.

Vse spremembe ter modifikacije Projekta za izvedbo so predmet odobritve nadzornega organa (nadzornika) naročnika in projektanta.

Dnevnik montažnih del in knjiga obračunskih izmer

Dobavitelj mora voditi ažuren dnevnik opravljenih del, opravljenih v rednem delovnem

času, in nadurah za dela po razpisni dokumentaciji (za elektro dela), vse v skladu s "Pravilnikom o gradbiščih" (Ur. list RS št. 55/08, 54/09 – popr., 61/17-GZ, 199/21-GZ-1).

Dnevnik mora vsebovati zapiske za vsako vrsto del, ločeno in zadosti podrobno, tako da je možno dobiti opravljeno število človek-ur in naprava-ur in jasno ugotoviti:

- obseg opravljenega dela,
- čas in trajanje zamud,
- trajanje okvar posameznih naprav.

Poročila izvedenih del

Dobavitelj je dolžan redno, tedensko, poročati naročniku o izvedenih delih.

Operativni sestanki

Poročanje o izvedenih delih se izvaja na operativnih sestankih. Dobavitelj je dolžan aktivno sodelovati na operativnih sestankih. Sestanki bodo na gradbišču, v prostorih naročnika ali preko interneta, sodelovala pa bosta dobavitelj del in naročnik, po potrebi pa tudi projektant.

Koordinacijski sestanek vsebuje najmanj naslednji dnevni red:

- potrditev zapisnika prejšnjega koordinacijskega sestanka,
- pregled izvršenih del v primerjavi z načrtovanim obsegom,
- morebitne težave pri realizaciji in ostala odprta vprašanja.

Dokumentacija izvedenih del

Dobavitelj mora ves čas izvajanja del skrbno urejati projekt za izvedbo (PZI) in v 1 (en) izvod ažurno vnašati vse spremembe in korekcije, do katerih prihaja med montažo. Če se sprememba ali korekcija nanaša na prikaz v več dokumentih, je potrebno to vnesti v vse pripadajoče dokumente.

Na podlagi korigirane tehnične dokumentacije dobavitelja in potrdila nadzornika izdela projektant končno projektno dokumentacijo, to je Projekt izvedenih del (PID) sekundarne opreme. Projekt izvedenih del (PID) sekundarne opreme je predmet razpisne dokumentacije.

7. Usposabljanja

Dobavitelj mora organizirati usposabljanje za osebje naročnika, da bo le-to lahko sodelovalo pri preizkušanju in vgradnji, kot tudi kasneje pri obratovanju, vzdrževanju in dograditvah sistema vodenja, zaščite in meritev v RTP.

7. 1. Osnovne zahteve

Dobavitelj mora organizirati usposabljanje za osebje naročnika bodisi na lokacijah naročnika ali pri dobavitelju oziroma proizvajalcu, v odvisnosti od zvrsti usposabljanja in razpoložljive opreme. Naročnik si pridržuje pravico, da se odloči kakšno usposabljanje bo

opravljeno in da izbere mesto usposabljanja. Usposabljanje mora doseči, da bo osebje naročnika usposobljeno za preizkušanje, obratovanje, vzdrževanje in dodelavo opreme. Dobavitelj je odgovoren, da priskrbi ustrezne prostore, dokumentacijo usposabljanja, ustrezno opremo za usposabljanje in izurjeno osebje – učitelje. Vsa usposabljanja morajo biti v slovenskem jeziku.

Ponudnik mora ponuditi dve vrsti usposabljanja:

- usposabljanje za uporabnike – operaterje, dežurne delavce na domu in odgovorne osebe (za predvidoma 5 udeležencev) in
- usposabljanje za vzdrževalce in razvijalce sistema (za predvidoma 5 udeležencev).

Trajanje usposabljanja za uporabnike – operaterje:

- 1 x enodnevni tečaj pred/med dobavo sistema,
- 1 x enodnevni tečaj po dobavi sistema na samem sistemu.

Trajanje usposabljanja za vzdrževalce in razvijalce sistema:

- 1 x tridnevni tečaj pred dobavo sistema,

Ponudnik mora v svoji ponudbi predstaviti detajlni program usposabljanja, tako vsebinsko kot časovno. Število in spisek oseb, sodelujočih pri posamezni stopnji usposabljanja bo usklajeno najmanj 4 tedne pred pričetkom usposabljanja. V tem času morajo udeleženci prejeti vsak svojo kopijo dokumentacije za usposabljanje (brošura s programom usposabljanja, zbirko znanja, nasveti in tipičnimi operacijami pri uporabi oz. vzdrževanju in razvoju sistema). Urnik usposabljanja mora upoštevati, da bo osebje naročnika predvidena znanja obvladalo v celoti, ko bo oprema vgrajena na objektu.

Naročnik si pridržuje pravico do sprememb v okviru ponujenega programa usposabljanja ter izbrati nekatera pomembna usposabljanja, ki jih bo moral dobavitelj organizirati kasneje, v fazi obratovanja objekta, v primerih ugotovljene nezadostne usposobljenosti oziroma usposabljanja dodatnih naročnikovih kadrov.

Usposabljanje mora potekati stopenjsko in mora postopoma pripeljati šolajoče do takšnega nivoja znanja, da bodo samostojno obvladovali sistem. Usposabljanja osebja naročnika mora zajemati najmanj naslednje teme:

- *teoretične osnove*
 - splošni pregled delovanja naprav zaščite in vodenja,
 - splošni pregled delovanja komunikacijskega računalnika,
 - pregled zmožnosti opreme in sistema,...
- *praktični del*
 - parametriranje zaščitnih naprav (zaščitne funkcije),
 - parametriranje IEC61850 Edition 2 (zaščitne naprave, komunikacijski računalnik),
 - parametriranje ostalih komunikacijskih vmesnikov,
 - upravljanje in s sistemom zaščitnih naprav,
 - upravljanje in s komunikacijskim računalnikom,
 - upravljanje z napakami na sistemu,
 - upravljanje lokalne SCADA na administratorskem nivoju (spoznavanje arhitekture sistema, delovanja sistema, izdelavo in korekcijo zaslonskih prikazov, urejanje baze, parametriranje sistema, arhiviranje, diagnostika,...),

- upravljanje lokalne SCADE in posledično objekta na nivoju uporabnika,
- vzdrževalni posegi na sekundarni opremi,
- sodelovanje pri spuščanju v pogon.

Urnik usposabljanja mora upoštevati, da bo oprema (strojna in programska) vgrajena, ko bo osebje naročnika moralo le-to obvladovati v celoti. Ponudnik mora zagotoviti, da usposabljanje ne bo opravljeno prezgodaj pred samo dobavo.

7. 2. Usposabljanje za uporabnike opreme

Ponudnik mora organizirati usposabljanje za vse uporabnike - operaterje. Na tem usposabljanju se morajo uporabniki teoretično in praktično seznaniti s sistemom, spoznati normalno in nenormalno obratovanje/delovanje sistema itd.. Usposabljanje mora vključevati pregled vseh prikazov in izpisov, uporabo načina dela vseh prikazov, postopkov pri nenormalnem obratovanju, diagnostike itd..

Ponudnik lahko usposabljanje organizira v svojih prostorih ali prostorih naročnika. Usposabljanje mora potekati v slovenskem jeziku.

Po končanem šolanju morajo biti uporabniki zmožni sami upravljati in nadzorovati celoten sistem.

7. 3. Usposabljanje za vzdrževalce in razvijalce opreme

Usposabljanje mora biti organizirano z namenom, da naročnikovo osebje pridobi dovolj znanja o obratovanju sistema, tako da ga lahko uspešno vzdržuje in nadgrajuje in tudi zamenjuje posamezne dele opreme.

Usposabljanje mora obsegati najmanj naslednje sklope:

- distančna zaščita DV,
- diferenčna zaščita TR,
- zbiralnična zaščita 110 kV,
- računalnik polja 110 kV,
- enota zaščite in vodenja 20 kV celice,
- sistem postajnega vodenja in nadzora,
- števčne naprave.

Do začetka spuščanja v pogon morajo vzdrževalci oz. razvijalci obvladati vse naprave v sistemu. Ponudnik mora med spuščanjem v pogon vzdrževalce oz. razvijalce vključiti v izvedbo del.

Po končanem šolanju morajo biti razvijalci in vzdrževalci zmožni samostojno vzdrževati in razvijati sistem (zamenjava in parametriranje nove opreme, dodajanje novih naprav in signalov itd.).

8. Garancija

Garancijski rok za razpisano opremo je najmanj 36 mesecev od dneva podpisa zapisnika o dokončnem prevzemu opreme po opravljenih funkcionalnih testiranjih na objektu in uspešno zaključenem spuščanju v pogon.

Ob reklamaciji zaradi odpovedi naprave v času garancije je dobavitelj dolžan najkasneje v roku 1 (enega) dne po prejemu pismenega obvestila poslati na objekt svojega predstavnika. Če tega ne naredi, lahko naročnik zahteva novo napravo v breme dobavitelja.

Napake ali pomanjkljivosti dobavljene opreme v reklamacijskem roku ugotavlja skupna komisija sestavljena iz predstavnikov naročnika in dobavitelja.

Če ne pride do sporazuma predstavnikov dobavitelja in naročnika, je merodajen sklep registrirane ustanove za preizkušanje sporne naprave v Sloveniji.

9. Vzdrževanje po preteku garancijske dobe

Po preteku garancijske dobe mora dobavitelj nuditi možnost sklenitve vzdrževalne pogodbe, za vzdrževanje novega sistema zaščite in vodenja v RTP 110/20 kV Zlato Polje (Priloga Razpisne dokumentacije).

Ponudnik v ponudbenem predračunu, ki se nahaja v Razpisni dokumentaciji navede ceno letnega pavšala za vzdrževanje sistema vodenja in zaščite (intervencijska pripravljenost in periodični pregledi).

Za redno izvajanje pogodbenih storitev vzdrževanja sistema mora izvajalec vzdrževanja sistema vodenja in zaščite zagotavljati potrebno število strokovnjakov, ustrezno servisno in testno opremo ter instrumentarij.

Izvajalec vzdrževanja sistema vodenja in zaščite zagotavlja, da bo pričel z intervencijskim posegom v odvisnosti od časa prijete poziva o okvari v naslednjih časovnih okvirih. Poziv prejet:

- med delavniki:
 - med 7:00 in 16:00 – odziv v roku 8 ur,
 - izven delovnega časa – odziv naslednji delovni dan,
- dela prosti dnevi (sobota oz. kolektivni dopust) – odziv v 24 urah,
- prazniki in nedelje – odziv naslednji delovni dan,
- večdnevni praznik ali vezava praznika in nedelje – odziv v 24 urah.

V primeru višje sile se ta čas podaljša za čas, kot trajajo izredne razmere. Višja sila se ugotavlja v skladu s splošnimi obligacijskimi predpisi.

10. Tehnična regulativa

Dolžnost dobavitelja opreme je, da upošteva slovenske panožne akte, ki temeljijo na slovenskih SIST, evropskih EN ter mednarodnih standardih IEC tako, da izpolnjuje vse zahteve ustreznih smernic Evropske Unije. V primeru, da zgoraj omenjeni standardi za

določeno opremo ne obstajajo, lahko dobavitelj predlaga uporabo ustreznih nacionalnih standardov.

Dobavitelj mora pri svojem delu upoštevati najmanj:

- Gradbeni zakon GZ-1 (Ur. list RS 199/21 in 105/22),
- Zakon o meroslovju ZMer-1-UPB1 (Ur. list RS 26/2005),
- Zakon o standardizaciji ZSta-1 (Ur. list RS 59/99),
- Zakon o varnosti in zdravju pri delu ZVZD-1 (Ur. list RS 43/11) s pripadajočimi pravilniki,
- Zakon o varstvu pred požarom ZVPoz-UPB1 (Ur. list RS 3/2007, 9/2011 in 83/2012),
- Zakon o varstvu okolja ZVO-1 (Ur. list RS, št. 41/2004 s spremembami).

Dobavitelj opreme mora izpolnjevati zahteve in smernice o EMC, ki so v smislu panožnih zahtev.

Dobavitelj mora za ponujeno opremo navesti priporočila, predpise in standarde, po katerih je oprema izdelana in preizkušena.

11. Embaliranje in transport

Dobavitelj je dolžan vso opremo, ki je predmet tega razpisa, ustrezno embalirati tako, da je zaščitena pred morebitnimi poškodbami med transportom do objekta in v objektu ali poškodbami zaradi nepravilne embalaže. Vsak kos embalaže mora biti na dveh nasprotnih straneh vidno označen, oznaka mora vsebovati osnovne podatke o vsebini, teži in navodila za pravilno rokovanje. Vsi kosi opreme težji od 50 kg morajo biti opremljeni za strojni transport na objektu. Vsi električni deli, ki bi jih lahko poškodovala vlaga, morajo biti v vodotesno zaprti embalaži.

Rezervni deli morajo biti ločeni od ostale opreme v embalaži, ki zdrži skladiščenje najmanj 10 let.

Transport opreme do objekta oziroma mesta namestitve in skladiščenja opreme v RTP 110/20 kV Zlato Polje je možen po cesti. V Zlato Polje bo možno začasno skladiščiti vso opremo, ki je v obsegu te razpisne dokumentacije. V primeru nezmožnosti skladiščenja dobavljene opreme naročnik priskrbi nadomestno lokacijo začasnega skladiščenja.

Dobavitelj sam organizira celotno nalaganje, transport in razlaganje opreme in materiala, ki je predmet dobave. Pregledati mora možnosti in način transporta težkih in velikih kosov opreme do objekta in v objektu do končnega mesta vgradnje, o čemer mora vsaj tri tedne pred transportom natančno obvestiti naročnika. Dobavitelj mora za transport in transportno zavarovanje podati ločene cene.

C. POSEBNI TEHNIČNI POGOJI

1. Sekundarna oprema - splošno

Za zanesljivo obratovanje primarne 110 kV in 20 kV elektroenergetske opreme je potrebna sekundarna oprema po obsegu:

- sistem zaščite in vodenja 110 kV GIS stikališča,
- sistem zaščite in vodenja 20 kV stikališča,
- sekundarna oprema lastne rabe objekta ter
- sistem tehnoloških in obračunskih meritev ter kakovosti električne energije.

Za potrebe obratovanja 110 kV in 20 kV stikališča se namesti nov sistem sekundarne opreme. To so inteligentne naprave za zaščito in vodenje 110 kV in 20 kV polj, ki bodo preko postajnega LAN omrežja povezane v nov komunikacijski računalnik in novo lokalno SCADO objekta, v kateri bodo zbrani vsi procesni podatki 110 kV GIS stikališča in 20 kV stikališča ter lastne rabe objekta.

Za komunikacijo z nadrejenim centrom vodenja DCV Elektro Gorenjska se vzpostavi samostojna komunikacijska pot s protokolom IEC 60870-5-104. Predvidi se tudi samostojna komunikacijska pot s protokolom IEC 60870-5-104, za komunikacijo z rezervnim centrom vodenja RDCV Elektro Gorenjska. Komunikacijski računalnik s postajnim LAN omrežjem komunicira s protokolom IEC 61850 edition 2.

Za komunikacijo z nadrejenim centrom vodenja RCV ELES in RCV2 ELES se vzpostavi 2x samostojna komunikacijska pot s protokolom IEC 60870-5-104. Za zagotavljanje varnosti med omrežjem Elektro Gorenjska in omrežjem ELES se uporabi požarni zid.

2. Sistem zaščite in vodenja 110 kV stikališča

2. 1. Splošno

Predmetna projektna dokumentacija predvideva dobavo (zamenjavo) kompletnega sistema zaščite, vodenja in meritev ter lastne rabe za 110 kV stikališče, 20 kV stikališče ter lastno rabo RTP 110/20 kV Zlato Polje.

Glavne funkcije sistema zaščite in vodenja so:

- omogoča varno in zanesljivo obratovanje postaje,
- omogoča zajem podatkov za potrebe zaščit, nadzora, obračuna, kontrole, analiz itd.,
- omogoča zajem podatkov iz skupnih naprav postaje,
- omogoča različne režime in mesta vodenja postaje (zasilno vodenje, vodenje na nivoju polja, na nivoju postaje in daljinsko vodenje iz centra vodenja),
- omogoča izmenjavo podatkov med podrejenimi in nadrejenimi sistemi,
- omogoča prikaz podatkov v obliki slepih shem, tabel in poročil,
- omogoča zajem števnih meritev, meritev kakovosti električne energije in posredovanje podatkov v center vodenja,
- omogoča daljinsko komunikacijsko povezavo na zaščitne naprave za potrebe parametriranja in zajemanja oscilografskih podatkov,
- idr.

RTP Zlato Polje je daljinsko voden objekt iz nadrejenega centra vodenja DCV Elektro Gorenjska, Kranj in je v »normalnem« obratovalnem stanju brez posadke.

110 kV - lokalno upravljanje se izvaja iz komandnega prostora postaje (postajnega računalnika), iz čelnih plošč računalnikov polj v omarah zaščite in vodenja 110 kV ter v izjemnih (zasilnih) primerih z lokalnih krmilnih panelov (neblokirano posluževanje).

20 kV - lokalno upravljanje se izvaja iz komandnega prostora postaje (postajnega računalnika), iz čelnih plošč naprav za zaščito in vodenje v 20 kV celicah ter ročno na 20 kV celicah.

Sistem zaščite in vodenja naj temelji na protokolu IEC 61850 edition 2. Vgrajene IEC 61850 edition 2 naprave morajo podpirati obvezne in opsijske podatkovne razrede (Data Object Class) in logična vozlišča (Logical Nodes). Uporaba generičnih logičnih vozlišč GGIO je dovoljena le v omejenem obsegu.

Zaščita elektroenergetskih sistemov služi za hitro zaznavanje okvar ter hitro, selektivno in učinkovito izoliranje dela sistema z okvaro. Za zadostitev zahtev po hitrosti, razpoložljivosti, zanesljivosti in selektivnosti, morajo biti ponujene zaščitne naprave uporabniku prijazne, preizkušene in nadgradljive.

Ponujene naprave zaščite morajo biti moderne, mikroprocesorske s komunikacijo. Komunicirati morajo po optičnih vodnikih z nadrejenim računalnikom, predpisana je uporaba IEC 61850 protokola. Naprave morajo združiti funkcije zaščite, vodenja, lokalnega

upravljanja, blokad in meritev. Naprave morajo zadostiti zahtevam po hitrosti, razpoložljivosti, zanesljivosti in selektivnosti.

Biti morajo preizkušene (reference) in uporabniku prijazne (enostavnost rokovanja tudi za obratovalno osebje brez posebnih znanj o strojni in programski opremi; enostavnost vodenja po menijih).

V namen bodočega, čim bolj enostavnega vzdrževanja (manjše število potrebnih različnih rezervnih delov, enostavna zamenjava ipd.) mora ponudnik zagotoviti enovitost naprav v vseh 110 kV omarah vodenja in zaščite in v 20 kV celicah.

Ponujena oprema mora ustrezati SIST in IEC standardom za zaščito in vodenje. Če ponudnik uporablja druge standarde, ki zagotavljajo najmanj enako kakovost od zahtevanih, mora to posebej navesti.

Dobavitelj mora nuditi možnost sklenitve dogovora o vzdrževanju novega sistema zaščite in vodenja v RTP 110/20 kV Zlato Polje.

2. 2. Sistem zaščite 110 kV stikališča

Zaščita elektroenergetskih sistemov je namenjena za hitro zaznavanje okvar ter hitro, selektivno in učinkovito izoliranje dela sistema z okvaro.

Osnovne funkcije zaščitnih naprav:

- zajem podatkov o tokovih in napetostih,
- obdelava zajetih podatkov,
- aktiviranje zaščit na podlagi obdelanih informacij,
- alarmiranje,
- komunikacija z nadrejenimi sistemi,
- idr.

Zaščita mora pokrivati zaščito 110 kV TR in DV polj. Vse zaščite morajo biti opremljene s preizkusnimi vtičnicami v skladu z usmeritvijo EG in ELES. Vsi izklopni tokokrogi se morajo kontrolirati z zunanjimi releji za kontrolo izklopnih tokokrogov. Transformatorske zaščite morajo izklapljati energetski transformator obojestransko istočasno na primarni in sekundarni strani.

Zahtevane značilnosti naprav zaščite:

- numerična (mikroprocesorska) izvedba,
- vgrajene samodiagnostične funkcije,
- lastna ura z možnostjo časovne sinhronizacije,
- enostavno in varno preizkušanje zaščitnih funkcij,
- vgrajen optični priključek za komunikacijo z nadrejenim sistemom,
- vgrajen električni priključek za parametriranje na čelni plošči,
- vgrajen električni priključek za daljinski nadzor zaščite.

Povezave z visokonapetostnimi napravami morajo biti izvedene preko napetosti ($110/\sqrt{3}$ in 100/3 V) in tokov (1 A, 5 A). Signalna in krmilna napetost v postaji je 110 VDC.

Komunikacija med distribuiranimi napravami zaščite in komunikacijskim računalnikom mora potekati po protokolu IEC61850 edition 2.

Število digitalnih in analognih vhodov/izhodov na zaščitnih napravah mora zadovoljevati predvidene potrebe sistema. Predvidena je 10 % rezerva digitalnih in analognih vhodov ter digitalnih izhodov za morebitne poznejše razširitve sistema.

2. 3. Zaščita 110 kV transformatorskih polj

Za zaščito 110/20 kV TR polj (=E02 in =E04) so v skladu z usmeritvijo EG in ELES predvidene naslednje zaščite:

- trifazna diferenčna zaščita (1. tuljava),
- trifazna nadtokovna zaščita na 110 kV strani (1. tuljava),
- kontrola izklopnih tokokrogov (1. in 2. tuljava),
- rezervna avtonomna nadtokovna zaščita na 110 kV strani (2. tuljava),
- kratkostična in pre/podnapetostna zaščita na sekundarni strani (1. tuljava),
- zaščita ozemljitvenega upora in dušilke (1. tuljava),
- visokoohmska zemeljskostična zaščita (1. tuljava),
- podnapetostna zaščita na 110 kV strani (1. tuljava),
- primarne zaščite transformatorja (1. tuljava),
- zaščita zbiralk (1. in 2. tuljava).

Vse zaščite izklaplajo energetske transformator obojestransko istočasno.

Funkcija za avtomatsko regulacijo napetosti je lahko integrirana v napravi zaščite. Naprava mora na LCD prikazovalniku zajemati stopenje RS, vsebovati tipki »višje« in »nižje« za ročno nastavljanje stopenj regulatorja in preklopko za izbiro načina delovanja »ročno/avtomatsko«.

Vsa potrebna oprema za zaščito TR polj (zaščita na 110 kV in 20 kV strani transformatorja, napetostni regulator itd.) se namesti v novih omarah vodenja in zaščite TR polj =E02 in =E04 nameščenih v prostoru 110 kV stikališča.

Zaščitne funkcije kot so diferenčna zaščita, nadtokovna zaščita na 110 kV strani in termična zaščita se lahko združijo v eni napravi.

Zaščitne funkcije kot so zaščita ozemljitvenega upora in dušilke, visokoohmska zemeljskostična zaščita in podnapetostna zaščita na 110 kV strani se lahko združijo v eni napravi.

Vse zaščitne naprave se preko optike in komunikacijskega protokola IEC61850 edition 2 povežejo na komunikacijski računalnik.

Vse zaščitne naprave morajo imeti ločen optični priključek ali električni priključek za komunikacijo z nadrejenim sistemom (za potrebe daljinskega nadzora in parametriranja zaščit ter zajemanja oscilografskih podatkov).

Trifazna diferenčna zaščita

Trifazna diferenčna zaščita je osnovna zaščita transformatorja in mora imeti vsaj naslednje karakteristike:

- priključitev na 110 kV tokovni transformator (1A),
- priključitev na 20 kV tokovni transformator (1 A),
- primerna za zaščito transformatorja z dvema ali tremi navitji,
- mora imeti tokovno stabilizirano izklopno karakteristiko,
- zagotavljati mora visoko stabilnost pri zunanjih okvarah,
- izklopni čas pri trikratnem nazivnem toku mora biti < 30 ms,
- nastavitev diferenčnega toka naj bo možna v področju $0,05 - 2 I_n$,
- v napravi mora biti izvedena še nadtokovna in termična zaščita,
- imeti mora funkcije sinhronizacije, samotestiranja in zajema oscilografij,
- grafični prikazovalnik,
- komunikacija z nadrejenim sistemom.

Trifazna nadtokovna zaščita in termična zaščita na 110 kV strani

Izvedeni morata biti v napravi diferenčne zaščite.

Kontrola izklopnih tokokrogov

Vsi pogoni 110 kV odklopnikov so opremljeni s po dvema izklopnima tuljavama, pri čemer služi prva krmiljenju in zaščiti, druga pa je namenjena rezervni avtonomni zaščiti ter zaščiti zbiralk. Napetost izklopnih tokokrogov je 110 VDC. Za kontrolo izklopnih tokokrogov mora ponudnik ponuditi zunanje releje (ločeno za tuljavo 1 in 2).

Rezervna avtonomna nadtokovna zaščita na 110 kV strani

Avtonomna nadtokovna zaščita deluje brez pomožnega napajanja in kot rezervna zaščita z energijo kondenzatorske naprave izklopi transformatorski odklopnik na primarni in sekundarni strani.

Kratkostična in pre/podnapetostna zaščita na sekundarni strani ter regulacija napetosti

Kratkostična zaščita na sekundarni strani ščiti transformator pred kratkim stikom na 20 kV strani transformatorja, vključno z zbiralkami. Osnovne zahteve:

- možnost krmiljenja 20 kV stikalnih elementov,
- grafični prikazovalnik s prikazom enopolne sheme, stanja stikalnih elementov in meritev iz 20 kV celice,
- komunikacija z nadrejenim sistemom.

Imeti pa mora vsaj naslednje funkcije:

- nadtokovna in kratkostična zaščita,
- napetostna zaščita,
- nadzor in krmiljenje VN naprav na 20 kV strani,
- kontrola izklopnih tokokrogov odklopnika 20 kV,
- obratovalne meritve,

- imeti mora funkcije sinhronizacije, samotestiranja in zajema oscilografij,
- ter funkcije regulacije napetosti.

Zaščita ozemljitvenega upora in dušilke

Enofazna nadtokovna zaščita se uporablja za zaščito upora in dušilke v zvezdišču transformatorja. Izvede se v skupni napravi za zaščito upora, dušilke, visokoohmske zaščite in podnapetostne zaščite na 110 kV.

Visokoohmska zemeljskostična zaščita

Uporablja se za detekcijo visokoohmskih okvar na 20 kV mreži. Zaščita je dvostopenjska s časovno zakasnitvijo, kjer je 1. stopnja alarm in 2. stopnja izklop. Izvede se v skupni napravi za zaščito upora, dušilke, visokoohmske zaščite in podnapetostne zaščite 110 kV.

1. stopnja alarm ob detekciji visokoohmske okvare pošlje GOOSE signal vsem relejem v 20 kV celicah. Zaščitne naprave vgrajene v 20 kV celicah sprejmejo GOOSE signal in ga uporabijo pri pogoju za izklop občutljive zemeljskostične zaščite.

Podnapetostna zaščita

Podnapetostna zaščita na 110 kV strani izklaplja transformator kot breme iz omrežja v primeru razpadanja 110 kV mreže. Izvede se v skupni napravi za zaščito upora, dušilke, visokoohmske zaščite in podnapetostne zaščite 110 kV.

Avtomatska regulacija napetosti

Regulacija napetosti se vrši pod obremenitvijo s pomočjo regulacijskega stikala napetosti, ki je vgrajeno v nevtralni točki 110 kV navitja energetskega transformatorja. Regulacijsko stikalo lahko obratuje z avtomatskim regulatorjem napetosti ali z ročnim posluževanjem (daljinsko iz centra vodenja, iz komandnega prostora in iz omarice na transformatorju). Komando za delovanje regulacijskega stikala daje avtomatski regulator napetosti (funkcija avtomatske regulacije napetosti). Oznacbe za regulacijo napetosti VIŠE - NIŽE se morajo nanašati na sekundarno napetost, kar pomeni regulacija VIŠE višjo stopnjo regulacijskega stikala in višjo napetost na sekundarni strani transformatorja. Obratno velja za regulacijo NIŽE. Izvede se lahko v skupni napravi za zaščito upora, dušilke, visokoohmske zaščite in podnapetostne zaščite 110 kV.

Primarne zaščite transformatorja

Primarne zaščite transformatorja so:

- Buchholz 1. in 2.,
- Kontaktni termometer 1. in 2.,
- Termostat 1. in 2.,
- Buchholz regulacijskega stikala,
- Termoslika 1 in 2.,
- varnostni ventil ter
- nivo olja kotla transformatorja in regulacijskega stikala.

Omenjene zaščite morajo biti vključene v izklopno logiko ostalih zaščit. Signalizacija zaščit se priključi na računalnike polj.

2. 4. Zaščita 110 kV daljnovodnih polj

DV polja =E01 in E05 imajo predvidene naslednje zaščite:

- distančna zaščita (s sistemom prenosa kriterija v skladu z usmeritvijo ELES preko naprav za prenos kriterija),
- diferenčna zaščita,
- naprava za prenos kriterija distančne zaščite,
- zaščita pred neskladjem polov odklopnika,
- avtomatski ponovni vklop,
- kontrola izklopnih tokokrogov,
- zaščita zbiralk (1. in 2. tuljava).

Distančna zaščita mora imeti, poleg optične komunikacijske povezave priključene na komunikacijski računalnik, še dva ločena optična ali električna priključka za komunikacijo z nadrejenim sistemom (za potrebe daljinskega nadzora in parametriranja zaščit ter zajemanja oscilografskih podatkov, ločeno za EG in ELES).

Distančna zaščita

Naprava za distančno zaščito mora zagotavljati naslednje funkcije:

- večsistemsko merjenje (za vsako stopnjo posebej Ph-Ph, Ph-N),
- poligonalna karakteristika za merilne in vzbujaalne dosege z ločenim nastavljanjem
- R in X oziroma razmerja R/X,
- vsaj pet ohmsko in časovno neodvisnih distančnih con,
- možnost obračanja smeri v vsaki coni ločeno (naprej, nazaj, neusmerjeno),
- izklopni čas releja ≤ 35 ms,
- zanesljivo ugotavljanje smeri okvare tudi pri bližnjih kratkih stikih z uporabo algoritmov nadomeščanja meritve napetosti v okvarni fazi iz zdravih faz ali iz spomina,
- vgrajeno kontrolo prisotnosti merilne napetosti in odgovarjajoče blokade,
- zanesljivo delovanje pri razvijajočih se okvarah (npr. iz eno v večfazne okvare),
- blokado delovanja distančne zaščite pri okvarah na sekundarnih napetostnih tokokrogih,
- trenutno delovanje v primeru vklopa na napako (SOTF),
- blokado delovanja releja pri nihanju moči,
- vgrajeno logiko za istočasni izklop odklopnikov na obeh koncih voda s kriterijem vzbujanja, smeri ali podaljšanja merilne stopnje,
- funkcija vzbujanja: podimpedančno-pretokovno in poligonalno-impedančno,
- vgrajen usmerjen zemeljskostični rele za zaznavo visokoohmskih okvar ter primerno logiko za komuniciranje z enakim relejem na drugem koncu voda,
- enopolni/tripolni izklop odklopnika brez posrednika,
- vgrajene ustrezne nadzorne funkcije vključno z avtomatskim samotestiranjem,
- podnapetostna zaščita,
- zaščito proti preobremenitvi (vsaj dve stopnji z ločeno nastavitvijo toka in časa),
- nadzor napetostnih in tokovnih nesimetrij in vrtilnega polja,
- selektivno ločeni izklopi po fazah z možnostjo APV (1P+3P),

- lokator okvare s točnostjo $\leq 2,5 \%$,
- registrator motenj (»Disturbance recorder«),
- registrator dogodkov (»Event recorder«),
- oscilografija,
- rezervna nadtokovna zaščita,
- možnost realizacije uporabniško definiranih logičnih funkcij nad celotnim naborom procesnih in internih signalov s standardiziranimi grafičnimi funkcijskimi diagrami.

Zaščita pred neskladjem polov odklopnika

Zaščita pred neskladjem polov odklopnika mora biti zunanja (kombinacija pomožnih kontaktov odklopnika, časovnega in močnostnega releja) in deluje na obe izklopni tuljavi odklopnika.

Avtomatski ponovni vklop

Funkcija mora biti izvedena znotraj distančnega releja. Uporablja se tehnika enopolnega in tripolnega avtomatskega ponovnega vklopa, naslednjih karakteristik:

- možnost izbire načina delovanja
 - definitivni izklop za vse vrste okvar,
 - enopolni avtomatski ponovni vklop za enopolne okvare,
 - tripolni avtomatski ponovni vklop za vse vrste okvar pogojen s kontrolo sinhronizma in logiko »DEAD LINE/LIVE BUS« in »LIVE LINE/DEAD BUS«,
- v primeru neuspešnega ponovnega vklopa mora biti nadaljnje delovanje naprav blokirano,
- blokiranje naprav za primer, ko je odklopnik nesposoben izvršiti cikel APV (nenavita vzmet, premajhen pritisk pogonskega oziroma gasilnega medija),
- blokiranje oz. deblokiranje funkcije APV pri ročnem vklopu/izklopu odklopnika,
- možnost nastavljanja breznapetostne pavze v območju 0,2 – 2,0 s.

Kontrola izklopnih tokokrogov

Vsi 110 kV odklopniki bodo opremljeni s po dvema izklopnima tuljavama, pri čemer služi prva krmiljenju in zaščiti, druga pa izklopu zaščite neskladja polov in zaščiti zbiralk. Napetost izklopnih tokokrogov je 110 VDC. Za kontrolo izklopnih tokokrogov mora ponudnik ponuditi zunanje releje (ločeno za tuljavo 1 in 2).

Vzdolžna diferenčna zaščita

Nameščena je v DV polju =E01 in =E05. V novi omari vodenja in zaščite se premontirata obstoječi vzdolžni diferenčni zaščiti 7SD610, proizvajalca Siemens. Obstoječa releja se morata vključiti po protokolu IEC61850 v nov sistem vodenja (zamenjava komunikacijskih kartic), ravno tako je potrebno ustrezno urediti komunikacijske kartice za potrebe daljinskega nadzora in parametriranja zaščit ter zajemanja oscilografskih podatkov, ločeno za EG in ELES.

2. 5. Zaščita 110 kV zveznega polja

V zveznem polju =E03 so predvidene naslednje zaščite:

Kontrola izklopnih tokokrogov

Vsi 110 kV odklopniki bodo opremljeni s po dvema izklopnima tuljavama, pri čemer služi prva krmiljenju in zaščiti, druga pa izklopu zaščite zbiralk. Napetost izklopnih tokokrogov je 110 VDC. Za kontrolo izklopnih tokokrogov mora ponudnik ponuditi zunanje releje (ločeno za tuljavo 1 in 2).

2. 6. Zaščita zbiralk

Rele zaščite zbiralk (centraliziran sistem) se namesti v omaro vodenja in zaščite 110 kV zveznega polja.

Funkcijske zahteve so sledeče:

- Funkcija diferenčne zaščite zbiralk:
 - hitra in selektivna fazno ločena nizkoimpedančna tokovna diferenčna zaščita zbiralk,
 - stabilizacija delovanja z nastavljivo karakteristiko odvisnosti diferenčnega toka od stabilizacijskega toka z nastavljivim naklonom. Stabilizacijski tok mora upoštevati tokove vseh odvodov v posamezni zaščitni coni,
 - čas delovanja manjši od 30 ms,
 - možnost delovanja v vsaj štirih prosto nastavljivih zaščitnih conah, ki jih naprava samodejno prepozna s pomočjo priključene položajne signalizacije ločilnikov in odklopnikov,
 - možnost uporabe kontrolne cone, ki upošteva vse tokove, ki pritekajo ali odtekajo iz zbiralk, kot dodatnega pogoja za delovanje zaščitnih con,
 - blokada delovanja v primeru prekoračitve nastavljivega diferenčnega toka z nastavljivo zakasnitvijo.
 - nastavljiva blokada delovanja v primeru zaznane napake v položajih ločilnikov, ki vplivajo na oblikovanje zaščitnih con.
- Funkcija zaščite pri kratkem stiku v mrtvi coni med odklopnikom in tokovnim transformatorjem odvoda z ločeno nastavljivim delovanjem za primera lokacije tokovnega transformatorja na strani voda in na strani zbiralk, pri čemer mora funkcija upoštevati položaj odklopnika in tok v posameznem polju.
- Funkcija zaščite pri zatajitvi odklopnika v dveh stopnjah. Prva stopnja proži izklop le v polju v katerem je do zatajitve odklopnika prišlo, druga stopnja sproži izklope v coni, ki ji polje pripada. Zakasnilni časi, štartni signali in prožilni tokovi morajo biti prosto nastavljivi.
- Funkcija nadtokovne zaščite, prosto nastavljive ločeno za vsako polje. Nastaviti mora biti možno prožilno vrednost faznega in residualnega toka ter časovno zakasnitev delovanja.
- Funkcija zaznavanja nasičenja tokovnih transformatorjev in algoritem za zagotovitev

pravilnega delovanja v tem primeru.

- Funkcija zaznavanja napake v signalizaciji položaja ločilnikov, ki vplivajo na oblikovanje zaščitnih con ter ustrezna reakcija, ki omogoča varno nadaljnje delovanje zaščitnega sistema.
- Možnost, da se posamezno polje preklopi v režim vzdrževanja, kar izloči podatke tega polja iz obdelave.
- Funkcija snemanja (oscilografije) dogodkov in okvar.
- Funkcija blokiranja posameznih zaščitnih funkcij s pomočjo zunanjega signalno krmilnega panela.
- Funkcija kronološke obdelave vseh sprememb priključenih in internih procesnih informacij ter njihovo opremljanje s časovno značko ločljivosti 1 ms.
- Funkcija časovne sinhronizacije interne ure točnega časa centralizirane enote iz NTP strežnika prek Ethernet priključka za vodenje.

Ostale zahteve:

Priložena mora biti programska oprema za nadzor, programiranje vseh funkcij in parametriranje vseh nastavitvev naprave ter branje oscilografij in zaščitnih dogodkov, vključno z morebiti potrebnimi licencami za vsaj 5 uporabnikov.

Za potrebe vzdrževanja se omari vodenja in zaščite zveznega polja predvidi preklopka s ključem in signalnimi svetilkami za blokado zaščite zbiralk v primeru vzdrževanja.

Zaščita zbiralk mora imeti še dva ločena optična ali električna priključka za komunikacijo z nadrejenim sistemom (za potrebe daljinskega nadzora in parametriranja zaščit ter zajemanja oscilografskih podatkov, ločeno za EG in ELES).

2. 7. Sistem za daljinski nadzor naprav za zaščito

EG bo daljinsko nadzoroval vse zaščite. Programska oprema za nadzor zaščit bo nameščena na računalniku za nadzor zaščite.

Za potrebe daljinskega nadzora EG mora ponudnik predvideti in ponuditi:

- ustrezne zaščitne releje, ki omogočajo daljinski nadzor,
- optične in/ali električne povezave med napravami,
- programsko opremo za nadzor zaščit.

ELES bo daljinsko nadzoroval zaščite DV polj 110kV in zaščito zbiralk.

Za potrebe daljinskega nadzora ELES mora ponudnik ponuditi ethernet komunikacijsko stikalo.

2. 8. Prenos kriterija distančne zaščite (KDZ)

Prenos kriterija distančne zaščite (KDZ) se izvede s pomočjo naprav za prenos kriterija.

Naprava za prenos kriterija distančne zaščite (KDZ) mora izpolnjevati naslednje zahteve:

1. Ohišje naprave mora izpolnjevati vsaj naslednje zahteve:
 - a) Ohišje mora biti kovinsko, zaščiteno pred korozijo, odporno proti prahu in vodi spredaj vsaj s stopnjo IP 40 in zadaj vsaj IP 20.
 - b) Ohišje mora nuditi dobro elektromagnetno zaščito vsem sklopom v notranjosti. Vsi kovinski deli ohišja morajo biti galvansko povezani med seboj in z priključnim mestom za ozemljitev.
 - c) Ohišje mora biti izdelano za vgradnjo v 19" vrtljivi okvir, višina naprave z vsemi morebitnimi dodatki in uvodi za kable je lahko največ 6U, globina pa mora omogočati neovirano odpiranje vrtljivega okvirja pri širini omare 800 mm.
2. Redundantno napajanje: 2 x 110 VDC (če ni drugače določeno v drugih delih razpisa).
3. Prenos vsaj 8 programsko nastavljivih neodvisnih komand preko GOOSE in/ali preko binarnih vhodov/izhodov.
4. Binarni vhodi/izhodi za prenos komand (če se posebej zahteva v drugih delih razpisa):
 - a) 8 x binarni vhodi:
 - vsak vhod mora biti proti procesu galvansko izoliran,
 - direkten zajem procesne signalizacije na nivoju 110 V DC (če ni drugače določeno v drugih delih razpisa) brez vmesnih relejev ali optičnih sklopnikov,
 - b) 8 x binarni izhodi:
 - vsak izhod mora biti proti procesu galvansko izoliran (potencialno prost kontakt),
 - krmilna napetost 110 VDC (če ni drugače določeno v drugih delih razpisa) brez vmesnih relejev ali optičnih sklopnikov,
 - c) 2 x signalizacija izpada zveze (med seboj potencialno prosta kontakta).
5. Zahtevani komunikacijski vmesniki:
 - a) komunikacijski vmesnik skladen s standardom IEC 61850 mora dodatno izpolnjevati naslednje zahteve:
 - dva ETHERNET (MM optična vmesnika) priključka 100-Mbps v redundantni konfiguraciji skladni z IEC 62439-3 PRP (Parallel Redundancy Protocol),
 - za izvedbo PRP funkcionalnosti se dovoljuje tudi uporaba redundantnega vmesnika (RedBox),
 - "Zero Recovery Time" v primeru okvare omrežja,
 - vsaj 8 programsko nastavljivih komand z GOOSE sporočili za povezavo na sistem vodenja,
 - GOOSE sporočilo za signalizacijo izpada zveze,
 - b) linijski komunikacijski vmesnik (število zahtevanih vmesnikov je določeno v drugih delih dokumentacije):

- ETHERNET (MM optični vmesnik)
 - c) ethernet komunikacijski vmesnik za daljinski nadzor delovanja z vsemi potrebnimi dodatnimi elementi potrebnimi za vključitev v mrežno stikalo preko katerega se bo izvajal nadzor. Vmesnik mora omogočati ločeno nastavljen IP naslov, masko podomrežja in privzeti prehod. Če možne konfiguracije naprave ne omogočajo MM optičnega vmesnika, potem se lahko tukaj izjemoma uporabi tudi Ethernet priključka tipa RJ45, kar je potrebno upoštevati pri konfiguraciji mrežnih stikal.
- 6. možnost izbire več prenosnih časov in nastavitve odziva,
- 7. na sprednji strani ohišja mora imeti ustrezen prikazovalnik, da lahko prikaže pomembne informacije o stanju in delovanju funkcij KDZ, najmanj pa:
 - a) števec prejetih in oddanih komand (števec, kot ločena naprava ni dovoljen),
 - b) indikacija stanja linijskih komunikacij,
 - c) indikacija stanja IEC61850 (GOOSE) komunikacij,
- 8. podpora SNMP verzija 1c.

3. Sistem zaščite in vodenja 20 kV stikališča

Sistem zaščite in vodenja za 20 kV stikališče naj temelji na protokolu IEC 61850 edition 2. Vgrajene IEC 61850 edition 2 naprave morajo podpirati obvezne in opsijske podatkovne razrede (Data Object Class) in logična vozlišča (Logical Nodes). Uporaba generičnih logičnih vozlišč GGIO je dovoljena le v omejenem obsegu.

Lokalno upravljanje se izvaja iz komandnega prostora postaje (postajnega računalnika), iz čelnih plosč naprav za zaščito in vodenje v 20 kV celicah ter ročno na 20 kV celicah.

Zaščita elektroenergetskih sistemov služi za hitro zaznavanje okvar ter hitro, selektivno in učinkovito izoliranje dela sistema z okvaro. Za zadostitev zahtev po hitrosti, razpoložljivosti, zanesljivosti in selektivnosti, morajo biti ponujene zaščitne naprave uporabniku prijazne, preizkušene in nadgradljive.

Ponujene naprave zaščite (inteligentne zaščitne naprave (IED) in računalniki polja) morajo biti moderne, mikroprocesorske s komunikacijo. Komunicirati morajo po optičnih vodnikih z nadrejenim računalnikom, predpisana je uporaba IEC 61850 edition 2 protokola. Naprave morajo združiti funkcije zaščite, vodenja, lokalnega upravljanja, blokad in meritev. Naprave morajo zadostiti zahtevam po hitrosti, razpoložljivosti, zanesljivosti in selektivnosti.

Biti morajo preizkušene (reference) in uporabniku prijazne (enostavnost rokovanja tudi za obratovalno osebje brez posebnih znanj o strojni in programski opremi; enostavnost vodenja po menijih).

Zaščita za 20 kV celice bo nameščena v NN omaricah novih 20 kV celic.

V posameznih celicah naj se uporabijo naslednje zaščite:

- 20 kV vodna celica:
 - trifazna nadtokovna ($I >$) in kratkostična ($I >>$) zaščita,
 - zemeljskostična nadtokovna zaščita ($I_E >$),
 - smerna zemeljskostična nadtokovna zaščita ($I_{Ed} >$),
 - občutljiva zemeljskostična zaščita ($I_{Es} >$),
 - smerna občutljiva zemeljskostična zaščita ($I_{Esd} >$),
 - trifazna zaščita pred inverzno komponento toka ($I_2 >$),
 - tristopenjski avtomatski ponovni vklop (APV),
 - podfrekvenčna ($f <$), nadfrekvenčna ($f >$) zaščita (za zaščito omrežja pred razpadom),
 - kontrola izklopnih tokokrogov,
 - števec vklopov in izklopov odklopnika brez delovanja zaščit,
 - števec vklopov in izklopov odklopnika zaradi delovanja zaščit.

V celico bo nameščena naprava za zaščito in vodenje. Naprava mora pokrivati vse potrebne funkcije zaščite, vodenja, lokalnega upravljanja, blokad in meritev. Posluževanje naprave mora biti omogočeno iz naprave same oziroma čelne plošče in iz računalnika.

- 20 kV vodna celica z meritvami napetosti na zbiralnicah (=J07, =J12, =J25, =J30):
Merilne celice =J08, =J11, =J26, =J29 se zajame v napravah za zaščito in vodenje v sosednjih vodnih celicah =J07, =J12, =J25, =J30.

- trifazna nadtokovna ($I >$) in kratkostična ($I >>$) zaščita,
- zemeljskostična nadtokovna zaščita ($I_E >$),
- smerna zemeljskostična nadtokovna zaščita ($I_{Ed} >$),
- občutljiva zemeljskostična zaščita ($I_{Es} >$),
- smerna občutljiva zemeljskostična zaščita ($I_{Esd} >$),
- trifazna zaščita pred inverzno komponento toka ($I_2 >$),
- tristopenjski avtomatski ponovni vklop (APV),
- podfrekvenčna ($f <$), nadfrekvenčna ($f >$) zaščita (za zaščito omrežja pred razpadom),
- podnapetostna ($U <$), prenapetostna ($U >$) zaščita,
- zemeljskostična ($U_0 >$) zaščita,
- kontrola izklopnih tokokrogov,
- števec vklopov in izklopov odklopnika brez delovanja zaščit,
- števec vklopov in izklopov odklopnika zaradi delovanja zaščit.

V celico bo nameščena naprava za zaščito in vodenje. Naprava mora pokrivati vse potrebne funkcije zaščite, vodenja, lokalnega upravljanja, blokad in meritev. Posluževanje naprave mora biti omogočeno iz naprave same oziroma čelne plošče in iz računalnika.

- 20 kV transformatorska celica (=J09, =J10, =J27, =J28):
 - kontrola izklopnih tokokrogov.

V celico bo nameščena naprava za zaščito in vodenje. Naprava mora pokrivati vse potrebne funkcije vodenja, lokalnega upravljanja, blokad in meritev. Posluževanje naprave mora biti omogočeno iz naprave same oziroma čelne plošče in iz računalnika.

- 20 kV kompenzacijska celica (=J17, =J20):
 - poleg funkcij vodne celice še:
 - termična zaščita in
 - zaščita pred neravnotežjem v zvezdišču kondenzatorja Iub.

V celico bo nameščena naprava za zaščito in vodenje. Naprava mora pokrivati vse potrebne funkcije zaščite, vodenja, lokalnega upravljanja, blokad in meritev. Posluževanje naprave mora biti omogočeno iz naprave same oziroma čelne plošče in iz računalnika.

- 20 kV celica lastne rabe (=J36a):
 - indikacija okvare SN varovalke.

Celica se zajame v napravi za zaščito in vodenje =J01 vzdolžna celica.

Distribucijski transformator lastne rabe, 20/0,4 kV, 250 kVA je na primarni (SN) strani varovan z SN varovalko z udarno iglo. Izklop transformatorja na primarni strani mora sprožiti izklop NN odklopnika na sekundarni strani transformatorja.

- 20 kV vzdolžna celica (=J01, =J36 in =J18, =J19):
 - kontrola izklopnih tokokrogov.

V vzdolžno celico z odklopnikom =J01 bo nameščena naprava za zaščito in vodenje obeh celic (=J01 in =J36) vzdolžne povezave. Ravno tako bo v vzdolžno celico z odklopnikom =J18 nameščena naprava za vodenje obeh celic (=J18 in =J19) vzdolžne povezave. Naprava mora pokrivati vse potrebne funkcije vodenja, lokalnega upravljanja, blokad in meritev.

Posluževanje naprave mora biti omogočeno iz naprave same oziroma čelne plošče in iz računalnika.

4. Sistem vodenja stikališča – procesna informatika

4. 1. Splošno

Sistem vodenja mora omogočati vodenje celotne postaje iz komandnega prostora RTP in daljinsko iz centra vodenja DCV ter RDCV Elektro Gorenjska, Kranj.

Sistem vodenja je v splošnem razdeljen na tri osnovne nivoje. Način izvajanja komand se načrtuje z izbirno centralno preklopko, nameščeno v omari vodenja. Položaj centralne preklopke nam določa naslednje načine krmiljenja:

- **položaj 1:** daljinsko iz DCV (RDCV) Elektro Gorenjska, lokalno iz postajnega računalnika RTP in iz krmilne omarice in ročno iz same primarne elektro opreme, ali
- **položaj 2:** lokalno iz postajnega računalnika RTP, ročno iz krmilne omarice in same primarne elektro opreme, ali
- **položaj 3:** ročno iz krmilne omare 20 kV celice in same primarne elektro opreme.

Poleg centralne preklopke se mora na vsaki napravi zaščite in vodenja nahajati preklopka »daljinsko/lokalno«. Preklopka mora biti izvedena v obliki izbirnega ključa ali kot samostojna tipka/preklopka za preklap L/D. Preklapljanje med nivojema vodenja z izbiro funkcije v meniju naprave zaščite in vodenja ni dovoljeno.

Lokalno vodenje se bo izvajalo na čelni plošči naprav zaščite in vodenja, ki mora vsebovati za to potrebne tipke, preklopke, LCD zaslon in signalizacijo ter na SCADA računalniku.

Naprave s funkcijo zajemanja podatkov in vodenja (računalniki polj) bodo vgrajene v omarah vodenja in zaščite 110 kV polj, v omaro enosmernega razvoda lastne rabe bo vključena tudi enota za zajem signalizacije lastne rabe objekta.

Naprave s funkcijo zajemanja podatkov in vodenja bodo vgrajene v NN krmilnih omarah v 20 kV celicah.

Ponudnik mora ponuditi odprt sistem daljinskega vodenja. Vsa novo vgrajena oprema mora omogočati širitev stikališča. V primeru možnih bodočih razširitev mora sistem vodenja s svojo odprtostjo omogočiti, da se lahko vanj vključi katerikoli ponudnik, ki ima naprave in sistem grajen v skladu s standardnimi načeli. Glede na zahtevo po odprtosti mora ponudnik naročniku in kasneje uporabniku kadarkoli zagotoviti vse potrebne informacije.

Sistem vodenja mora biti dimenzioniran, v skladu z zahtevami, tako da imajo enote ustrezno število vhodov in izhodov glede na procesne podatke z ustrezno rezervo.

Sistem procesne informatike sestavljajo sledeče komponente:

- inteligentne končne naprave (IED), kot so zaščitni releji in računalniki polj,
- komunikacijsko vozlišče,
- postajni SCADA računalnik,
- center vodenja DCV Elektro Gorenjska,
- postajni računalnik za nadzor zaščite,
- ura za sinhronizacijo,
- ethernet stikala,

- požarna pregrada.

4. 1. 1 Računalniki polja (110 kV stikališče)

Računalniki polj morajo biti načrtovani tako, da bodo zagotavljali zanesljivo obratovanje pod vsemi obratovalnimi pogoji in morajo biti preizkušeni po standardih (IEC 60255, 60801 itd.).

Povezave z visokonapetostnimi napravami so izvedene preko napetosti ($110/\sqrt{3}$ in $100/3$ V) in tokov (1 A).

Število digitalnih in analognih vhodov/izhodov na računalnikih polj mora zadovoljevati predvidene potrebe sistema glede števila signalov. Ponudnik mora predvideti 10 % rezervo digitalnih in analognih vhodov/izhodov za morebitne poznejše razširitve sistema.

Zahtevana točnost za meritve U in I je 0,5 %, za P in Q pa 1 % od izmerjene vrednosti.

Naprave morajo delovati v temperaturnem območju od 0° do +55° C in do 90 % nekondenzirane vlažnosti zraka.

Zaradi zmanjšanega vpliva motenj, galvanske ločitve, kvalitete in hitrosti prenosa podatkov morajo računalniki polj imeti optične priključke, ki omogočajo povezavo z nadrejenim sistemom.

Komunikacija med distribuiranimi računalniki polj in komunikacijskim računalnikom mora potekati po protokolu IEC61850 edition 2.

Zahtevane značilnosti računalnikov polj:

- numerična (mikroprocesorska) izvedba,
- vgrajene samodiagnostične funkcije,
- lastna ura z možnostjo časovne sinhronizacije,
- vgrajen optični priključek za povezavo s komunikacijskim računalnikom (protokol 61850 ed.2 HSR/PRP),
- vgrajen električni priključek za parametriranje na čelni plošči,
- vgrajen električni priključek za povezavo z sistemom za nadzor zaščite.

Zahtevana je neposredna komunikacija po postajni mreži med napravami vodenja in zaščite (GOOSE sporočila).

Parametriranje mora biti izvedljivo tudi na samem računalniku polja preko tipk in LCD zaslona.

Splošne funkcije računalnikov polja:

- zajem analognih in digitalnih veličin,
- obdelavo zajetih podatkov,
- izdajanje komand preko analognih in digitalnih izhodov,
- izvajanje blokad na podlagi zajetih podatkov,
- prikaz slepih shem, meritev signalizacij in drugih podatkov na LCD zaslonu in preko signalnih lučk,

- komunikacija z nadrejenimi sistemi,
- sinhrocheck funkcija,
- lokalno krmiljenje v poljih preko HMI vmesnika (širok zaslon), z upoštevanjem blokad, ki so izvedene v računalnikih polj,
- idr.

Računalniki polj morajo omogočati tudi naslednje funkcije:

- preverjanje sinhronizma pred vklopom Q0 za sinhrono in asinhrono mreže. Računalnik polja mora prepoznati način spajanja in uporabiti ločene parametre. Pri asinhronem mora upoštevati vklopni čas. Omogočena mora biti funkcija vklapljanja pri odsotnosti napetosti na DV, na zbiralkah ali oboje, ki jo blokirajo izpadi pripadajočih avtomatov. Na voljo morajo biti analogne meritve v zvezi s funkcijo preverjanja sinhronizma na vseh nivojih vodenja ter možnost izvedbe daljinske komande za premostitev sinhronizacije.
- Možnost realizacije uporabniško definiranih logičnih funkcij nad celotnim naborom procesnih in internih signalov s standardiziranimi grafičnimi funkcijskimi diagrami (IEC 61131).
- Realizacija logičnih blokad nedovoljenih stikalnih manipulacij vključno z blokado ozemljilnikov pri prisotnosti napetosti v katerikoli fazi.

4. 1. 2 Enote zaščite in vodenja (20 kV stikališče)

Enote vodenja in zaščite so opisane v poglavju C. Posebni tehnični pogoji, točka 3.

4. 1. 3. Komunikacijsko vozlišče

Naloga komunikacijskega vozlišča je zbiranje in posredovanje informacij iz nivoja IED proti nadrejenim SCADA sistemom . Velja pa tudi obratna relacija. Komunikacijsko vozlišče sestavlja **Komunikacijski računalnik**. Ta mora biti namenjen komunikaciji med napravami zaščite in vodenja. S temi napravami se izvaja komunikacija preko postajnega LAN omrežja, po protokolu IEC 61850 Edition 2 PRP/HSR. Navzgor pa ta računalnik komunicira s centrom vodenja DCV Elektro Gorenjska in rezervnim centrom vodenja RDCV Elektro Gorenjska. Komunikacijski računalnik mora na protokolu IEC 60870-5-104 podpirati vlogo strežnika. Proti centru vodenja DCV Elektro Gorenjska, RCV in RDCV ELES se uporabi protokol IEC 60870-5-104.

Za izdelavo komunikacijskega vozlišča naj bo uporabljena naslednja arhitektura:

- Dobavi se komunikacijski računalnik, ki uporablja komunikacijski protokol IEC61850 edition 2. Proti centru vodenja DCV Elektro Gorenjska se uporabi dvojna samostojna komunikacijska pot s protokolom IEC 60870-5-104. Enako se proti rezervnemu centru vodenja RDCV Elektro Gorenjska uporabi ena samostojna komunikacijska pot s protokolom IEC 60870-5-104.
- Proti centru vodenja RCV ELES se uporabijo tri komunikacijske poti s protokolom IEC 60870-5-104. Proti ELES-u imamo vzpostavljene tri poti primarni center, sekundarni center in predprodukcijsko okolje (ELES1, ELES2, ELES_PDS).

Informativni spisek signalov se nahaja v tabelah v poglavju D. Tabele tehničnih podatkov, točka 6. »Procesne veličine«.

Iz postaje proti centru vodenja DCV (RDCV) Elektro Gorenjska je predviden prenos naslednjih meritev in signalizacij:

- delovna in jalova moč ter tok,
- napetost na zbiralkah,
- položajna signalizacija odklopnikov v vseh poljih (samo s časom nastanka - kronološki podatek),
- položajne signalizacije ločilnikov (samo s časom nastanka - kronološki podatek),
- signalizacija alarmov (vsi alarmi so opremljeni s točnim časom).

Nabor signalov za posamezen tip polja/celice je podan v tabelah v poglavju D. Tabele tehničnih podatkov, točka 4. Proti centru vodenja DCV (RDCV) Elektro Gorenjska in lokalni SCADI morajo biti vsi enobitni in dvobitni signali (M_SP_TB_1 in M_DP_TB_1) opremljeni s točnim časom. Pošiljanje enobitnih in dvobitnih signalov brez točnega časa ni dovoljeno.

Sistem z vsemi komponentami mora delovati 24 ur dnevno, vse dni v letu. Zanesljivost in razpoložljivost mora znašati najmanj 0.9996 (max. skupaj 3,5 ur izpada letno). Sistem mora biti zasnovan tako, da se vsi stikalni elementi krmilijo v skladu s proceduro Direct Operate.

Programska oprema naj zajema vse tiste programe, ki predstavljajo vmesnik med različnimi aplikativnimi programi in strojno opremo.

Operacijski sistem naj bo sposoben reagirati na zunanje dogodke v točno definiranem času, kar je osnova za delo v realnem času. Poleg teh osnovnih lastnosti naj ima operacijski sistem tudi vse lastnosti, ki so značilne za odprte sisteme, to je zmožnost hkratnega opravljanja več opravil, zmožnost povezovanja več računalnikov v mreži in optimalnega izkoriščanja celotne procesorske moči v sistemu ter zmožnost dela na računalnikih različnih procesorskih moči.

Splošna zahteva za vso programsko in strojno opremo je stabilnost (strojna oprema brez vrtečih delov) in zagotavljanje dela v realnem času. Operacijski sistem mora biti standardni proizvod renomiranega proizvajalca. Če bo sistem vodenja sestavljen iz opreme, ki je ne bo izdelal en sam proizvajalec, mora ponudnik zagotoviti tudi potrebne dodatne programe, gonilnike (angleško: drivers). Ustrezni gonilniki bodo dobavljeni hkrati z opremo, kateri so namenjeni. Za kasnejše popraviljanje obstoječih ali dodajanje novih uporabniških programov mora ponudnik dobaviti tudi razvojna programska orodja in prevajalnike zanje.

Ponudnik mora prav tako ponuditi vso potrebno programsko in strojno opremo za parametriranje posameznih komponent sistema. Ponujeni računalnik mora imeti poleg porabljenih še minimalno 30% prostih Ethernet portov.

Ponudnik mora predstaviti rešitve za izvedbo zaščite komunikacijskega računalnika pred zlonamerno kodo. Prav tako mora predstaviti rešitve in postopke za nadgradnjo operacijskega sistema z varnostnimi popravki.

4. 1. 4. Postajni računalnik z lokalno SCADO

Postajni računalnik z lokalno SCADO, je opisan v poglavju C. Posebni tehnični pogoji, točka 4. 2.

4. 1. 5. Center vodenja DCV Elektro Gorenjska

Center vodenja DCV Elektro Gorenjska je namenjen daljinskemu nadzoru in vodenju objekta RTP 110/20 kV Zlato Polje. Center vodenja DCV Elektro Gorenjska ni predmet tega razpisa, vendar mora izbrani ponudnik zagotoviti sledeče:

- zagotoviti vmesnik za komunikacijo s centrom vodenja DCV Elektro Gorenjska. Uporabi se protokol IEC 60870-5-104,
- izbrani ponudnik mora pripraviti signalno mapo, ki je osnova za parametriranje komunikacijskega vmesnika na centru vodenja DCV Elektro Gorenjska,
- izbrani ponudnik mora v ponudbi upoštevati tudi stroške in časovni plan, ki je potreben za testiranje povezave, alarmnih signalov, komand in ostalih signalov skladno s signalno mapo,
- repliciranje podatkov lokalno SCADA/DCV sistem mora zagotavljati 100 % identičnost med podatki na lokalni SCADI in podatki poslanimi v DCV,
- identičnost velja tako za informacijo kot čas, kdaj se je zgodilo.

Vse navedeno velja tudi za RDCV Elektro Gorenjska in RCV ELES.

4. 1. 6. Računalnik za nadzor zaščite

Računalnik za nadzor zaščite je namenjen parametriranju naprav zaščite in vodenja ter avtomatskemu zbiranju oscilografij iz omenjenih naprav. Imeti mora najmanj dva ethernet porta za povezovanje na lokalno ethernet stikalo. Omogočati mora tudi povezavo iz pisarne referata za zaščito, preko ethernet omrežja. Računalnik naj ima poleg skupno porabljenih še najmanj 30 % prostih ethernet portov.

Osnovni podatki računalnika za nadzor zaščite:

- računalnik – modelskega razreda i7 (INTEL) z DVD/CD-RW zapisovalnikom,
- vsaj tri komunikacijske vhode za povezavo na ethernet omrežje,
- ekran (vsaj 24" LCD barvni monitor),
- miška s tremi tipkami,
- navadna SLO tipkovnica, (lahko uporabljamo za oblikovanje ekranskega prikaza, itd. in med normalnim obratovanjem ni nujno potrebna).

Ponudnik mora podati specifikacijo programske opreme (parametriranje relejev, pregled avtomatsko zajetih oscilografij,...). Zajete oscilografije na zaščitnih napravah se morajo neposredno avtomatsko prenesti z zaščitne naprave na zato predvideno lokacijo na trdem disku računalnika za nadzor zaščite. V ta namen mora biti na računalniku za nadzor zaščite nameščena ustrezna programska oprema. Avtomatski uvoz oscilografij preko komunikacijskega, postajnega ali nekega tretjega računalnika ni dovoljen.

Ponudnik mora predstaviti rešitve za izvedbo zaščite postajnega računalnika za nadzor zaščite pred zlonamerno kodo. Prav tako mora predstaviti rešitve in postopke za nadgradnjo operacijskega sistema z varnostnimi popravki.

4. 1. 7. Ura za sinhronizacijo

Zaradi kronologije dogodkov na nivoju sistema mora ponudnik zagotoviti sinhronizacijo ure v posameznih delih sistema. Sistem točnega časa je sestavljen iz strežnika točnega časa, GPS antene in pripadajočih kabelskih povezav. Strežnik točnega časa mora podpirati sinhronizacijska protokola NTP in SNTP.

Zahteve za sisteme sinhronizacije so sledeče:

- podpora protokolom NTP in SNTP,
- podpora SNMP V3 protokola,
- časovna resolucija za kronološke dogodke – 1 ms,
- maksimalna dovoljena nezanesljivost sistema do 1ms,
- razlikovanje med zimskim in poletnim časom,
- omrežni vmesniki: vsaj 2x RJ45 Ethernet 10/100 MBit (za povezavo na IEC 61850 mrežno povezavo),
- tip ohišja: 19" Rack-mount,
- ponudnik naj prikaže rešitev za podporo HSR/PRP.

Ponudba mora obsegati poleg ostalega tudi zunanjo anteno (s pritrdilnimi elementi in montažo) z ustrezno dolžino kablov.

4. 2. Postajni računalnik z lokalno SCADO

4. 2. 1. Splošno

Delovanje postaje bo nadzorovano in vodeno v realnem času s pomočjo programskega paketa SCADA. Sistem lokalne SCADA mora vsebovati podatkovno bazo realnega časa, ki odraža trenutno stanje na objektu. Obdelani podatki realnega časa in grafični prikaz stanja na objektu se v realnem času na voljo operaterju. Operater spremlja in upravlja postajo preko tipkovnice, miške in LCD monitorja. Programska oprema za zajemanje in izdajo podatkov mora skrbeti za zajemanje procesnih podatkov in njihovo pravilno razporejenost v bazo podatkov. Ta programska oprema mora zato omogočiti tudi nadzor in odkrivanje napak pri zajemanju podatkov. Pri tem mora upoštevati različno zajemanje podatkov, to je bodisi neposredno (preko vhodov vhodno/izhodnih enot) bodisi posredno (preko komunikacije z digitalno zaščito).

Osnovne funkcije lokalne SCADA zajemajo:

- zajem podatkov v realnem času,
- osnovne obdelave z zajetimi podatki (v realnem času),
- vodenje/krmiljenje,
- obdelave operatorskih sporočil in
- obdelave rezultatov aplikacijskih programov.

Sistem lokalne SCADA potrebuje podatke iz objekta v realnem času. Sistem bo zajemal procesne podatke preko enot vodenja polj po protokolu IEC 61850 Edition 2. Lokalna SCADA mora omogočati, da operater krmili stikalne in druge elemente v objektu. Operater mora spremljati alarme in ostale parametre postaje. Lokalna SCADA mora v sistemu delovati neodvisno od delovanja komunikacijskega računalnika.

Sistem vodenja mora vsebovati naslednji tipi podatkov:

- analogne meritve,
- digitalne meritve,
- položajne signalizacije,
- alarmi s točnim časom,
- izračunani analogni podatki,
- "izračunani" digitalni podatki,
- kronološki podatki in
- ročno vneseni podatki.

Lokalna SCADA mora biti zasnovana tako, da se v največji možni meri izključi napake operaterjev, programov in komunikacij. Stikalni elementi morajo biti krmiljeni tako, tako da bo za vsak krmilni ukaz preverjeno vsaj:

- ali je dovoljen/nedovoljen ta ukaz z operatorskega mesta,
- ali je oprema (n.pr. enota vodenja polja) v pogonu,
- ali je element "označen" in
- ali je ukaz napačen.

Zahteve za časovno resolucijo, ki določajo kvaliteto in način časovne sinhronizacije, so sledeči:

- časovna resolucija kronologije dogodkov - 1 ms in
- maksimalna dovoljena nezanesljivost v razločevanju dogodkov na nivoju sistema do 1 ms.

Nadzor in vodenje po postaji distribuiranih inteligentnih naprav se izvaja iz postajnega računalnika (v nadaljevanju lokalna SCADA), ki se nahaja v komandnem prostoru postaje.

4. 2. 2. Vmesnik za komuniciranje človek - stroj

Vmesnik Človek - stroj je namenjen upravljanju s postajno opremo. Elementi za komuniciranje človek - stroj naj se predvidijo:

- ekran (vsaj 24" LCD barvni monitor),
- miška s tremi tipkami,
- navadna SLO tipkovnica, (lahko uporabljamo za oblikovanje ekranskega prikaza, itd. in med normalnim obratovanjem ni nujno potrebna).

Zaslon vmesnika Človek - stroj vsebuje vse potrebne informacije, ki operaterju omogočajo upravljanje s postajo. Vmesnik za sporazumevanje človek - stroj na nivoju postaje mora omogočiti naslednje:

- prikaz stanja (stikalni elementi),
- krmiljenje posameznih stikalnih elementov,
- prikaz merilnih vrednosti,
- vklop in izklop avtomatskih funkcij,
- indikacijo napak,
- beleženje dogodkov,
- oblikovanje sporočil/izpisov/ekranskih vsebin,
- nadzor delovanja sistema vodenja in zaščite,

- samo diagnoza sistema,
- spreminjanje posameznih parametrov (dodajanje novih polj, spremembe imen signalov, spremembe zapisov, spreminjanje protokola itd.).

Zaslon mora biti razdeljen s pravokotnimi okvirji na več oken in v vsakem od njih se lahko spremlja drugačen prikaz. V vsakem oknu naj bo možno izvajati katerokoli aktivnost. Velikost posameznega okvirja naj bo poljubno nastavljiva. Okenski okvirji so lahko prikazani eden na drugem ali eden poleg drugega.

Aktivno okno naj se vizualno loči od ostalih, pasivnih okenskih prikazov. Pasivno okno se spremeni v aktivno z enostavno operaterjevo akcijo. Bodi si samo s postavitvijo kurzorja na želeno okno ali s pritiskom na gumb miške, ko je kurzor na področju zelenega okna.

Na okenskem okvirju naj bodo vsebovani krmilni elementi, ki omogočajo:

- povečanje okna na normalno velikost,
- povratno akcijo, oziroma zmanjšanje velikosti okna na prvotno stanje,
- ukinitvev prikaza in zmanjšanje okna na nivo ikone, z možnostjo ponovnega prikaza,
- dokončno ukinitvev prikaza in
- premikanje vidnega polja prikaza znotraj določene povečave.

Vsak okenski prikaz mora imeti svojo oznako ali ime, preko katerega ga operater lahko priključuje. Ime ali oznaka mora biti predstavljeno v slovenskem jeziku in se mora logično navezovati na prikaz.

Komunikacija človek - stroj mora omogočiti in tudi upoštevati različno delovanje glede na izbrane položaje preklopk lokalno/daljinsko, ki določajo režim oz. nivo krmiljenja. Osnova komunikacije med človekom in strojem naj bo zasnovana na uporabi polne grafike, ki mora omogočati:

- uporabo premikov, povečevanj, nivojev preglednosti in poimenovanj okenskih prikazov za lažjo izbiro področja gledanja ter
- različno organizacijo in razvrščanje okenskih prikazov.

4. 2. 3. Celostna grafična podoba

Ponujena lokalna SCADA naj v čim večji možni meri upošteva Celostno grafično podobo zaslonских prikazov, ki bodo prikazani v nadaljevanju. Predvsem so pomembne barve ozadij, barve elementov, barve meritev, barve alarmnih lučk, organizacija in oblika oken zaslonских prikazov ter ukaznih gumbov.

4. 2. 4. Definicija simbolov

Na grafičnem prikazu je predstavljena množica elementov, kot na primer: odklopniki, ločilniki, transformatorji, itd..., ki morajo biti uniformni in so zbrani v knjižnici. Vsak element v knjižnici naj ima določeno obliko in je opremljen z začetnimi vrednostmi, ki so značilne za ta element.

Oblika elementov je prikazana na spodnjih slikah. Vsakemu elementu naj bo možno kasneje spremeniti določene attribute, kot so na primer:

- barva,
- frekvenca utripanja,
- velikost in
- "zapolnjenost" z barvo.

Primer simbolov v vodni celici je prikazan na sliki 1:



Slika 1: Primer simbolov v vodni celici

4. 2. 5. Alfa numerični znaki

Sistem lokalne SCADE mora podpirati Slovenski nabor alfa numeričnih znakov. V prikazih na zaslonu operaterja morajo biti predvideni najmanj naslednji tipi alfa numeričnih informacij:

- naslovi okenskih prikazov in stolpcev za prikaz podatkov,
- sistemski parametri,
- zajeti podatki,
- ročno vneseni podatki,
- izračunani podatki,
- sezname, poročila in
- tekstovni podatki (sporočila itd.).

Vsak alfa numerični podatek/točka, ki je v podatkovni bazi, ne glede na njegov izvor, se lahko prikazuje na katerikoli lokaciji zaslona.

4. 2. 6. Predstavitev grafičnih podatkov

Zaradi lažje vizualne predstavitve vrednosti podatkov in lažje primerjave sorodnih

podatkov v sistemski podatkovni bazi so zaželenе naslednje grafične predstavitve podatkov:

- stolpični diagrami,
- rezine (pie),
- dvodimenzionalni grafikoni,
- tridimenzionalni grafikoni in
- trendi.

Diagrami in grafikoni morajo imeti možnost izbire barve za predstavitev posameznih podatkov, dodajanja rastrske mreže za lažjo določitev vrednosti, opremljanja z naslovi, komentarji, itd..

4. 2. 7. Obnavljanje prikazov

Vsi podatki realnega časa naj se na prikazih samodejno obnavljajo v časovnih intervalih, ki so določeni z zajemanjem teh podatkov. Ostali podatki na prikazu se obnovijo vsakič, ko pride do njihove spremembe, novega izračuna, prekoračitve oz. do nastanka alarma. Zaradi boljše izrabe procesorskega časa se statični podatki obnavljajo le na zahtevo.

4. 2. 8. Alarmi

Simbol naprave, kjer je "nastopilo" alarmno stanje, naj utripa in naj bo označen z ustrezno barvo vse dotlej, dokler alarmno stanje ni potrjeno. Prav tako utripajo simboli posamičnih elementov na enopolnih shemah, alarmnih listah ali drugih prikazih, dokler alarmno stanje za njih ni potrjeno.

Sistem lokalne SCADE mora omogočati razvrstitev alarmov v več prioriteten skupin. Omogočena mora biti izbira obnašanja in barvanja posamezne prioritete skupine.

Na sistemu vodenja v objektu RTP Zlato Polje se uporabljajo le signali s točnim časom, ter se kot taki zapisujejo v vse liste v sistemu lokalne SCADE.

Vsak aktiven alarm se mora signalizirati s hupo. Operater mora imeti možnost nastavljanja parametrov hupe (npr. jakost hupe, vrsta zvoka....).

4. 2. 9. Dinamika shem

Električne povezave in elementi na enopolni shemi objekta morajo prikazovati ustrezen status glede na stanje. Ločimo sledeča stanja povezav:

- povezave in elementi pod napetostjo (črna barva),
- povezave in elementi niso pod napetostjo (siva barva),
- povezave in elementi so ozemljeni (rdeča barva).

4. 2. 10. Tiskanje in izvoz v MS office formate

Lokalna SCADA mora imeti možnost, da se razne izpise, prikaze, vsebino historičnih list, ter sheme ustrezno izvozi v MS Office format, oziroma se pripravijo za tiskanje.

4. 2. 11. Zaslonski prikazi

Zaslonske prikaze lahko delimo na glavni krmilni SCADA prikaz, osnovno enopolno shemo postaje, podrejene zaslonske prikaze in pomožne zaslonske prikaze. Na zaslonu vmesnika človek - stroj morajo biti prikazani sledeči prikazi:

- **GLAVNI KRMILNI SCADA PRIKAZ**

Glavni krmilni SCADA prikaz je lahko vsebovan v ostalih zaslonskih prikazih, ali nastopa kot samostojni prikaz. Če je glavni krmilni SCADA prikaz del ostalih zaslonskih prikazov mora biti vsebovan v vseh zaslonskih prikazih, razen kjer ni izrecno navedeno, da se glava prikaza ne prikazuje. V primeru, da je glavni krmilni prikaz samostojen prikaz mora biti vedno na razpolago operaterju.

Glava prikaza je sestavljena iz imena postaje, imena zaslonskega prikaza, statusa krmiljenja postaje (ročno, daljinsko, lokalno), gumbov za upravljanje z lokalno SCADO, ter gumbov za prehajanje med ostalimi prikazi in funkcijami lokalne SCADA. Prikazana morata biti tudi datum in točna ura (po možnosti prikaz mili sekund). Slika 2 prikazuje princip organizacije glavnega krmilnega prikaza. Dejanski izgled je lahko prilagojen ponudnikovemu produktu, vendar mora minimalno vsebovati vse zgoraj naštet elemente.

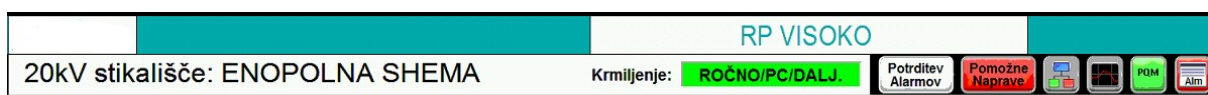

Slika 2: Princip organizacije glavnega krmilnega prikaza

- **OSNOVNA ENOPOLNA SHEMA POSTAJE**

Prikaz enopolne sheme postaj mora vsebovati sheme polj/postrojev (odklopniki, ločilniki, ozemljitveni ločilniki). Prikazane morajo biti imena izvodnih celic, zaporedna številka celice (J01....), ter imena stikalnih elementov. Prikaz stikalnih elementov mora odražati trenutno stanje stikalnega elementa (izklopljen, vklopljen, vmes in napaka). Na osnovni sliki so prikazane trenutne vrednosti tokov po izvodih s pripadajočimi podatki o nastavitvah pretokovne zaščite. Prikazane morajo biti tudi meritve napetosti na zbiralkah. Osnovni prikaz mora vsebovati prikaz prisotnosti napetosti na zbiralkah in izvodih, ki se zajema na indikatorjih napetosti. Jasno mora biti prikazana lokacija merilnih celic. Prikaz mora vsebovati alarmne lučke, kjer se po prioriteti prikazuje prisotnost alarma. Iz glavne enopolne sheme je možen prehod na podrejeni zaslonski prikaz, ki vsebuje nabor alarmov, ki pripadajo posamezni celici. Drug zaslonski prikaz pa vsebuje gumbe in informacije, ki so potrebni za izvajanje preklopnih funkcij. Slika 3 prikazuje princip organizacije enopolne sheme postaje. Dejanski izgled je lahko prilagojen ponudnikovemu produktu, vendar mora minimalno vsebovati vse zgoraj naštet elemente.

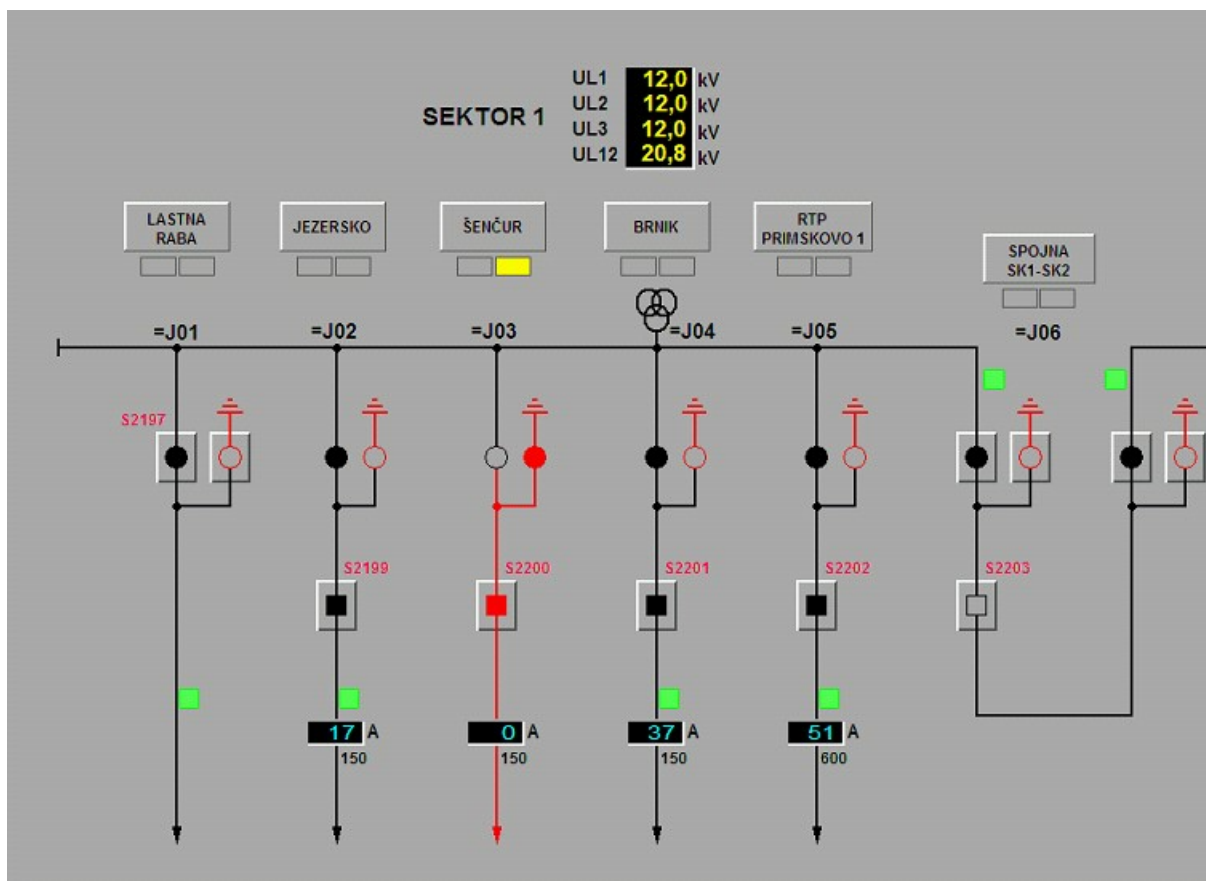

Slika 3: Princip organizacije enopolne sheme postaje

• PODREJENI ZASLONSKI PRIKAZI

Prikaz alarmov

Prvi podrejeni zaslonski prikaz vsebuje nabor in prikaz prisotnosti alarmov po posamezni celici. Ta zaslonski prikaz se odpre s pritiskom na ime celice. Velikost tega prikaza naj bo prilagojena količini informacij, ki jo prikazuje. Prikaz vsebuje ime celice, meritve tokov in moči, ter nabor pripadajočih alarmov. Prikaz alarmov je sestavljen iz alarmne lučke in opisa alarma. Ob prisotnosti alarma se alarmna lučka obarva v skladu s prioriteto alarma. Dokler alarm ni potrjen, s strani operaterja, mora alarmna lučka utripati. Ko je potrjena se utripanje ustavi. Če je alarm še prisoten, ostane lučka obarvana v barvi prioritete alarmov. V primeru, da alarma ni več se lučka obarva prozorno. Ta zaslonski prikaz mora vsebovati tudi mehanizem za potrjevanje posameznega alarma ali grupe alarmov. V tem oknu ni vsebovanega glavnega krmilnega SCADA prikaza.

Slika 4 prikazuje princip organizacije prikaza alarmov. Dejanski izgled je lahko prilagojen ponudnikovemu produktu, vendar mora minimalno vsebovati vse zgoraj naštet elemente.

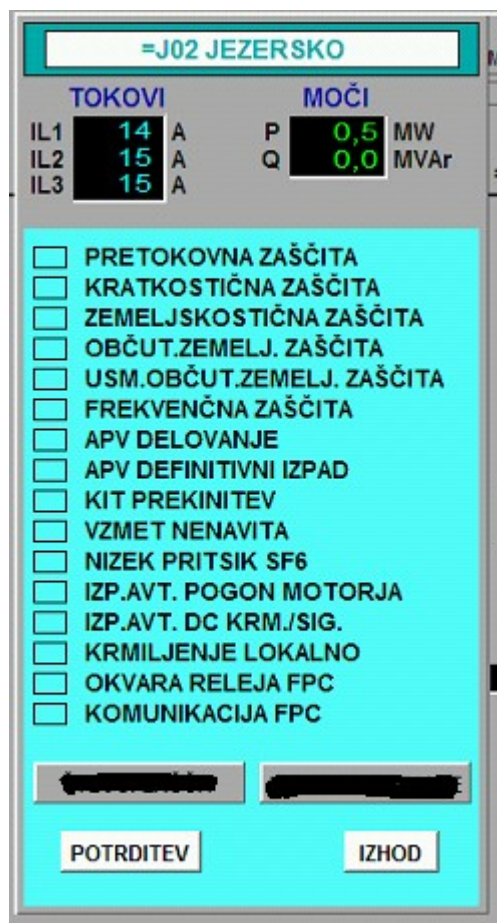

Slika 4: Princip organizacije prikaza alarmov

Izvajanje stikalnih manipulacij

Drugi podrejeni zasloni prikazuje informacije in gumbe za izvedbo preklopa. Ta zasloni prikaz se odpre s pritiskom na stikalni element. Velikost tega prikaza naj bo prilagojena količini informacij, ki jo prikazuje. Prikaz vsebuje ime stikalnega elementa in ime celice, ki ji pripada. Vsebuje tudi vse potrebne gumbe za izvedbo stikalne manipulacije in sicer izbira akcije (VKLOP/IZKLOP) ter potrditev ali preklic preklapne akcije. Prikazan mora biti tudi informacija v katerem delu sekvence preklopa se operater nahaja. V tem oknu ni vsebovanega glavnega krmilnega SCADA prikaza.

Slika 5 prikazuje princip organizacije okna za izvajanje stikalnih manipulacij. Dejanski izgled je lahko prilagojen ponudnikovemu produktu, vendar mora minimalno vsebovati vse zgoraj naštet elemente.



Slika 5: Princip organizacije okna za izvajanje stikalnih manipulacij

• POMOŽNI ZASLONSKI PRIKAZI

Prikaz aktivnih alarmov

Ta prikaz vsebuje listo aktivnih alarmov. Alarmi morajo biti zapisani kronološko po času nastanka. Operater mora imeti možnost filtriranja alarmov po mestu nastanka, času, prioriteti ali tipu alarma itd.. Operater mora imeti možnost, da potrdi alarm ali skupino alarmov. Zapis aktivnega alarma mora utripati in zvočno opozarjati. Barva alarma mora biti v skladu s prioriteto alarma. Ko operater alarm potrdi le ta preneha utripati, zapis pa ostane v listi. V primeru, da alarm ni več prisoten, zapis izgine iz liste.

Slika 6 prikazuje princip organizacije okna za prikaz aktivnih alarmov. Dejanski izgled je lahko prilagojen ponudnikovemu produktu, vendar mora minimalno vsebovati vse zgoraj naštet elemente.

ALARMI						
	Ack	Datum	Čas	Opis signala		Vrednost
1	✓	9.3.2016	07:37:34,001	NK LASTNA RABA	OKV. USMERNIKA	ZAČETEK
2	✓	4.11.2015	13:59:48,243	SPLOŠNI ALARMI	KRM. ROČNO/PC/DALJ.	DALJINS
3	✓	4.11.2015	13:17:54,949	ND LASTNA RABA	LR AVT.NA TR LR	ZAČETEK
4	✓	4.11.2015	12:32:00,994	J01 LASTNA RABA	PREP. POL.Q1 (BL.VKL.)	NEDEFIN
5	✓	4.11.2015	12:22:23,946	J03 ŠENČUR	IZKLOP DALJ. KOMAND	ZAČETEK
6	✓	4.11.2015	12:09:08,990	J09 REZERVA	IZKLOP DALJ. KOMAND	ZAČETEK
7	✓	4.11.2015	11:53:14,375	J11 REZERVA	IZKLOP DALJ. KOMAND	ZAČETEK
8						
9						
10						

Slika 6: Princip organizacije okna za prikaz aktivnih alarmov

Historični prikaz alarmov in dogodkov

Alarmi in dogodki, ki niso več aktivni se shranjujejo v listi historičnih alarmov in dogodkov. V listi so obvezno zapisani: čas nastanka alarma, mesto nastanka alarma, vrsta alarma, status alarma itd. V primeru stikalnih manipulacij je potreben zapis kdo je stikalno manipulacijo izvedel. Operater mora imeti možnost uporabe filtrov. Filtriranje naj se izvaja po mestu nastanka, času, prioriteti ali tipu alarma itd.. Podatki se morajo prikazovati vsaj za obdobje 1 leta. Omogočena mora biti možnost izvoza seznama zapisov na tiskalnik in v MS

Office format.

Prikaz pomožnih naprav (lastna raba)

Ta prikaz vsebuje enopolno shemo pomožnih naprav (lastne rabe). Prikaz mora vsebovati prikaze statusov stikalnih elementov, meritve in pripadajoče alarme. Alarmi, ki nastopajo v tej shemi, morajo biti združeni in kot taki prikazani na glavni enopolni shemi. Prikaz na glavni enopolni shemi mora biti urejen po prioritetah.

Prikaz nadzora sistemov vodenja

Ta prikaz vsebuje logično shemo postajnih naprav, kot so na primer: IED, komunikacijski računalniki, SCADA računalniki, GPS ura, ethernet stikala in ostala. Na shemi mora biti prikazano stanje naprav, stanje povezav in ostali diagnostični podatki, ki so na voljo.

Prikaz kvalitete SIST EN50160 po izvodih

V tem prikazu mora biti omogočen prikaz vrednosti meritev veličin po standardu SIST EN501060, ki se shranjene v podatkovni bazi. Omogočena mora biti izbira ene ali več veličin v izbranem časovnem intervalu. Prikaz izbranih historičnih veličin se prikaže v tabelarični ali grafični obliki. Omogočena mora biti možnost izvoza seznama zapisov na tiskalnik in v MS Office format.

Grafični prikaz poteka merjenih veličin

V tem prikazu ima operater možnost spremljanja časovnega poteka merjenih veličin v omejenih časovnih oknih. Operater lahko izbere eno ali več veličin, ki jih želi zajemati. Omogočena mora biti tudi možnost izbire časovnega intervala zajema merjene veličine. Interval zajema se mora gibati v razponu od sekunde do ure. Zajeti podatki se hranijo v krožnem pomnilniku. Prikaz zajetih veličin se prikaže v tabelarični ali grafični obliki. Omogočena mora biti možnost izvoza seznama zapisov na tiskalnik in v MS Office format.

Historični prikaz analognih meritev

V tem prikazu mora biti omogočen prikaz 15 minutnih povprečnih vrednosti meritev, ki se shranjene v podatkovni bazi. Omogočena mora biti izbira ene ali več veličin v izbranem časovnem intervalu. Prikaz izbranih historičnih veličin se prikaže v tabelarični ali grafični obliki. Omogočena mora biti možnost izvoza seznama zapisov na tiskalnik in v MS Office format.

Historični prikaz števnih meritev

V tem prikazu mora biti omogočen prikaz števnih meritev, ki se shranjene v podatkovni bazi. Omogočena mora biti izbira ene ali več meritev v izbranem časovnem intervalu. Prikaz izbranih historičnih meritev se prikaže v tabelarični ali grafični obliki. Omogočena mora biti možnost izvoza seznama zapisov na tiskalnik in v MS Office format.

Dnevnik preklonov

Ta prikaz vsebuje listo preklonih manipulacij odklopnikov Q0. Lista mora vsebovati čas manipulacije, ime stikala, celica, opis stikala, status položaja stikala. Filtriranje mora biti omogočeno po vseh stolpcih prikaza. Omogočena mora biti možnost izvoza seznama zapisov na tiskalnik in v MS Office format.

Dnevno poročilo

Dnevno poročilo vsebuje zapise o delovanjih zaščit, preklonih ločilnikov, in ostalih pomembnejših alarmih. Operater mora imeti pri oblikovanju poročila možnost izbire dneva,

celice ali več celic. Izpis mora vsebovati čas nastanka, mesto nastanka, opis in status alarma ali dogodka. Filtriranje mora biti omogočeno po vseh stolpcih prikaza. Omogočena mora biti možnost izvoza seznama zapisov na tiskalnik in v MS Office format.

4. 2. 12. Testni in razvojni sistem

Sistem lokalne SCADA mora omogočati EG administratorjem sistema, da lahko na varen in zanesljiv način izvajajo vzdrževalna dela, rišejo nove slike, popravljajo bazo.... Pri tem ne sme biti nevarnosti za korupcijo trenutno delujočega sistema. Testno- razvojni sistem je lahko instaliran na lokalni ali neki drugi strojni platformi. Pri tem mora biti omogočeno hitro izdelovanje in instalacija varnostnih kopij in različnih verzij lokalne SCADA.

4. 2. 13. Podatkovna baza

Podatkovna baza SCADA sistema mora biti odprtega tipa, ter kot taka administratorju omogoča dva načina dostopa:

- Administratorski dostop v bralno/pisalnem načinu. Dostop do podatkovne baze v tem načinu je zaščiten s kombinacijo uporabniškega imena in gesla. Namenjen je izključno administraciji SCADA sistema. Če bralno/pisalni način ni mogoč, mora imeti administrator pravice, da samostojno izvaja popravke na sistemu lokalne SCADA. Pod popravki se smatra popravljanje in dodajanje novih točk, signalov, izdelava in popravki zaslonskih prikazov.
- Administratorski dostop v bralnem načinu omogoča administratorju vpogled v podatkovno bazo brez možnosti izvajanja sprememb v bazi. Dostop do podatkovne baze v tem načinu je zaščiten s kombinacijo uporabniškega imena in gesla, ki pa se mora razlikovati od prejšnjega načina.

Nabor signalov, poimenovanje, prioritete signalov in naslavljanje bodo določeni kasneje, skladno z dogovori med naročnikom in ponudnikom.

4. 2. 14. Varnost, arhiviranje, varnostne kopije

Sistem lokalne SCADA mora omogočati različne nivoje prijavljanja v sistem. Lokalna SCADA mora imeti najmanj 2 nivoja prijavljanja in sicer: administratorski nivo in operatorski nivo. Najvišji nivo pravic ima administrator, ki lahko upravlja s programsko opremo na računalniku (sistemsko in aplikativno). Naslednji nivo so uporabniki, ki imajo dovoljen le dostop do SCADA aplikacije. Dostop do sistema jim je strogo prepovedan. Administrator sistema s strani EG mora imeti možnost upravljanja z gesli na sistemu lokalne SCADA. Ponudnik mora predstaviti možnosti instalacije varnostnih popravkov, upravljanje lokalne požarne pregrade. Ponudnik naj prav tako predstavi scenarije in ukrepanje v primeru varnostnih incidentov (npr. okužba z zlonamerno kodo, vdor, odpoved določene komponente, zloraba USB portov). Ob zagonu morajo biti na sistem naloženi zadnji varnostni popravki. Ponudnik naj predstavi tudi možnost izvedbe scanov z antivirusnimi programi. Pri tem je potrebno upoštevati, da lokalna SCADA ni povezana v svetovni splet.

Zagotoviti je potrebno arhiviranje podatkov. Procesni podatki se morajo hraniti in biti hitro dostopni za najmanj eno leto. Starejši podatki morajo biti shranjeni v enem od

standardnih načinov arhiviranja.

Ponudnik mora predstaviti načine za izdelavo varnostnih kopij sistema. Izdelati je potrebno varnostno kopijo in jo tudi naložiti na sistem. Zahtevano je, da se varnostne kopije s strani administratorjev EG izdeluje kadarkoli.

Ponudnik mora predstaviti rešitve za izvedbo zaščite postajnega računalnika za nadzor zaščite pred zlonamerno kodo. Prav tako mora predstaviti rešitve in postopke za nadgradnjo operacijskega sistema z varnostnimi popravki.

4. 2. 15. Komunikacijski SCADA vmesniki

Komunikacijska programska oprema sistema vodenja naj bo grajena v skladu z ISO/OSI referenčnim modelom za več nivojsko arhitekturo komuniciranja. Uporabniške verzije teh standardov morajo biti prilagojene specifičnim zahtevam v sistemu za sprotno vodenje:

- različnost podatkov (časovno kritična sporočila, velikost sporočil, način prenosa podatkov),
- kontrola zasedenosti komunikacijskih linij in pomnilnikov,
- kontrola napak in
- inicializacija in sinhronizacija komunikacij po vsaki prekinitvi ali napaki.

Komunikacijska programska oprema mora podpirati redundantne zveze, rešuje konflikte v izbiri zvez in zagotavlja več prioritetenih nivojev za različne kategorije podatkov. Protokol naj zagotavlja segmentiranje prenosa podatkov. Vsebuje postopke za zaščitno kodiranje in preverjanje napak. Predviden naj bo tudi postopek potrjevanja pravilnega sprejema za vsak paket sporočila. Napačno sprejeta sporočila se pošiljajo še enkrat.

Programi za nadzor in krmiljenje komunikacijskih naprav morajo omogočati popoln vpogled v trenutno in predhodno delovanje le-teh, nadzor usmerjanja ukazov/podatkov, nadzor nad napakami, izračunavanje statistike, definiranje in spreminjanje komunikacijskih parametrov ter izpisovanje sporočil.

Za komuniciranje s postajnimi napravami naj se uporabi protokol IEC 61850 Edition 2.

Za potrebe daljinskega dostopa do lokalne SCADA in upravljanja je potrebno omogočiti tudi varen oddaljeni dostop do lokalne SCADA. Ponudnik naj predstavi rešitve za izvedbo varnega dostopa do lokalne SCADA.

Za potrebe nadzora delovanja strojne opreme mora sistem lokalne SCADA, komunikacijski računalnik, ethernet stikala, GPS ura nuditi podporo SNMP protokolu.

4. 3. Nivoji in način vodenja

Sistem vodenja je v splošnem razdeljen na tri osnovne nivoje. Način izvajanja komand se načrtuje z izbirno centralno (postajno) preklopko, nameščeno v novi omari vodenja. Nivo vodenja mora biti skupen za vodenje 110 kV in 20 kV dela. Položaj centralne preklopke nam določa naslednje načine krmiljenja:

- **položaj 1:** lokalno z omare vodenja in zaščite,
- **položaj 2:** lokalno z omare vodenja in zaščite in s postajnega SCADA računalnika,
- **položaj 3:** lokalno z omare vodenja in zaščite, s postajnega SCADA računalnika in daljinsko iz DCV.

Lokalno vodenje se bo izvajalo na čelni plošči naprav zaščite in vodenja, ki mora vsebovati za to potrebne tipke, preklopke, LCD zaslon in signalizacijo ter na SCADA računalniku.

Izbira načina vodenja se poleg centralne preklopke izvede z:

- dvopoložajno preklopko na računalnikih polja v omarah vodenja in zaščite »0 – daljinsko krmiljenje izklopljeno / 1 – daljinsko krmiljenje vklopljeno«,
- dvopoložajno preklopko s ključem na omarah vodenja in zaščite »0 – pomožno krmiljenje izklopljeno (z blokadami) / 1 – pomožno krmiljenje vklopljeno (brez blokad)«,
- dvopoložajno preklopko na napravah zaščite in vodenja na vsaki 20kV celici »0 – daljinsko krmiljenje izklopljeno / 1 – daljinsko krmiljenje vklopljeno«.

Z različnimi kombinacijami stanja preklomp morajo biti možni naslednji nivoji in načini vodenja 110 kV polj:

1. Ročno vodenje brez blokad s preklompami na lokalnem krmilnem panelu: preklopka za vklop/izklop pomožnega krmiljenja je v položaju »1 - pomožno krmiljenje vklopljeno«, preklopka za vklop/izklop daljinskega krmiljenja pa je v položaju »0 – daljinsko krmiljenje izklopljeno«. Položaj centralne preklopke ni pomemben.
2. Vodenje samo preko LCD zaslona računalnika polja z upoštevanjem blokad: preklopka za vklop/izklop daljinskega krmiljenja je v položaju »1 – daljinsko krmiljenje vklopljeno«, preklopka za vklop/izklop pomožnega krmiljenja pa je v položaju »0 – pomožno krmiljenje izklopljeno«. Centralna preklopka mora biti v položaju »1 - lokalno z omare vodenja in zaščite«.
3. Vodenje preko LCD zaslona računalnika polja z upoštevanjem blokad in s postajnega računalnika: preklopka za vklop/izklop daljinskega krmiljenja je v položaju »1 – daljinsko krmiljenje vklopljeno«, preklopka za vklop/izklop pomožnega krmiljenja pa je v položaju »0 – pomožno krmiljenje izklopljeno«. Centralna preklopka je v položaju »2 - lokalno z omare vodenja in zaščite in s postajnega računalnika«.
4. Vodenje preko LCD zaslona računalnika polja z upoštevanjem blokad, s postajnega računalnika in iz centra vodenja: preklopka za vklop/izklop daljinskega krmiljenja je v položaju »1 – daljinsko krmiljenje vklopljeno«, preklopka za vklop/izklop pomožnega krmiljenja pa je v položaju »0 – pomožno krmiljenje izklopljeno«. Centralna preklopka je v položaju »3 - lokalno z omare vodenja in zaščite, s postajnega računalnika in daljinsko iz DCV«.

Enako velja za vodenje 20 kV stikališča, brez upoštevanja preklopke pomožnega krmiljenja (ročno krmiljenje je izvedeno mehansko brez blokad s tipkami direktno na 20kV celici).

4. 3. 1 Lokalno vodenje

Vsako 110 kV polje v RTP 110/20 kV Zlato Polje bo imelo novo pripadajočo omaro vodenja in zaščite. V vsaki omari se bo nahajal računalnik polja, oprema zaščite in ostala

potrebna oprema.

Računalnik polja bo zajemal procesne podatke polja, jih posredoval nadrejenemu komunikacijskemu računalniku in krmilil naprave polja (izvajal ukaze nad posameznimi primarnimi napravami polja).

Lokalno vodenje 110 kV polja mora biti omogočeno:

- s preklopkami na lokalnem krmilnem panelu (brez blokad - direktno mimo računalnika polja),
- s tipkami in preklopkami na računalniku polja preko LCD zaslona (z blokadami).

V 20 kV celicah se bo nahajala enota zaščite in vodenja, ki bo zajemala procesne podatke celice in jih posredovala nadrejenemu komunikacijskemu računalniku.

Lokalno vodenje 20 kV celice mora biti omogočeno:

- z mehanskimi tipkami na 20kV celici (brez blokad - direktno mimo enote zaščite in vodenja),
- s tipkami in preklopkami na enoti zaščite in vodenja preko LCD zaslona (z blokadami).

Vodenje polja preko lokalnega krmilnega panela (110kV stikališče)

Na lokalnem krmilnem panelu je prikazana slepa shema polja z naslednjimi elementi:

- komandno potrdilna stikala (s signalizacijo) za vklop/izklop posameznih VN naprav,
- preklopka za vklop/izklop daljinskega krmiljenja,
- preklopka za vklop/izklop pomožnega krmiljenja (neblokirano in blokirano krmiljenje).

Vodenje VN naprav preko lokalnega krmilnega panela je mogoče le ročno mimo računalnika polja (direktno, brez blokad), ko je preklopka za vklop/izklop pomožnega krmiljenja je v položaju »1 - pomožno krmiljenje vklopljeno«, preklopka za vklop/izklop daljinskega krmiljenja pa je v položaju »0 – daljinsko krmiljenje izklopljeno«. Položaj postajne preklopke ni pomemben.

Lokalno vodenje brez blokad preko lokalnega krmilnega panela se uporablja le v primeru zasilnega delovanja ali servisnih posegov.

Vodenje polja preko računalnika polja / enote zaščite in vodenja

Vodenje preko računalnika polja poteka preko tipk in LCD zaslona na računalniku polja. Preklopka za vklop/izklop daljinskega krmiljenja mora biti v položaju »1 – daljinsko krmiljenje vklopljeno«, preklopka za vklop/izklop pomožnega krmiljenja pa v položaju »0 – pomožno krmiljenje izklopljeno«. Postajna preklopka mora biti v položaju »1 - lokalno z omare vodenja in zaščite«. Preko tipk je na LCD zaslonu potrebno izbrati želen VN element in pritisniti na tipko za vklop/izklop.

Pri vodenju preko računalnika polja se vedno upoštevajo blokade. Vodenje preko računalnika polja se uporablja v normalnem obratovalnem stanju.

4. 3. 2 Postajno vodenje

Vse distribuirane inteligentne naprave v 110 kV in 20 kV stikališču bodo povezane v nov komunikacijski računalnik, nameščen v omari vodenja v komandnem prostoru 20 kV stikališča.

Komunikacijski računalnik deluje kot posrednik med napravami na nivoju polja in nadrejenim postajnim računalnikom oz. centrom vodenja (DCV).

Vodenje na postajnem nivoju (preko postajnega SCADA računalnika) je mogoče takrat, ko je postajna preklopka v položaju »2« ali »3«, preklopka za vklop/izklop daljinskega krmiljenja na posameznih omarah vodenja in zaščite pa je v položaju »1 – daljinsko krmiljenje vklopljeno«.

4. 3. 3 Vodenje postaje iz DCV

Vodenje postaje iz centra vodenja je omogočeno takrat, ko je tropoložajna postajna preklopka v položaju »3 - lokalno z omare vodenja in zaščite, s postajnega računalnika in daljinsko iz DCV« in preklopka za vklop/izklop daljinskega krmiljenja na omari vodenja in zaščite v položaju »1 – daljinsko krmiljenje vklopljeno«.

Na nivoju DCV morajo biti omogočene enake funkcionalnosti kot so na voljo na postajnem nivoju (zajem podatkov in izdaja komand).

Pristojnost daljinskega vodenja posameznih VN elementov med EG in ELES se uredi z navodili in programskimi blokadami.

Povezava med komunikacijskim računalnikom in DCV bo potekala preko obstoječih TK naprav EG. Za komunikacijo je predviden protokol IEC 60870-5-104. Zahtevana sta minimalno 2x RJ45 100 MBit Ethernet port.

4. 4. Komunikacije

Zaradi izmenjave informacij, s pomočjo katerih je mogoče voditi RTP 110/20 kV Zlato Polje, morajo naprave in sistemi medsebojno komunicirati. Sekundarna oprema – inteligentne naprave vodenja in zaščite, komunikacijski računalnik in SCADA računalnik, morajo biti medsebojno povezani preko optičnih in električnih povezav. Na izpostavljenih mestih morajo biti optični kabli primerno mehansko zaščiteni.

Vsa potrebna komunikacijska oprema je predmet dobave.

Komunikacija med DCV Elektro Gorenjska, RDCV in RCV ELES in komunikacijskim računalnikom v RTP Zlato Polje bo izvedena po obstoječi optični prenosni poti EG.

Telekomunikacijska omara je nameščena v samostojnem TK prostoru RTP. TK omaro ter optično prenosno pot zagotovi naročnik in ni predmet tega razpisa.

5. Sistem meritev

5. 1. Splošno

Meritve električne energije so namenjene kontroli pretokov električne energije na osnovi pretoka energije preko dovodnih daljnovodnih polj ter pretoka energije preko energetske transformatorjev.

Zajem števnih meritev je izveden s precizijskimi mikroprocesorskimi štirikvadrantnimi števci v izvedbi za vgradnjo v 19" okvir. 19" košara mora imeti možnost vgradnje dveh števecov. Vgrajeni naj bodo dvosmerni kombinirani števci delovne in jalove energije razreda točnosti 0.2 S po SIST EN 62053-22 za delovno in razreda točnosti 1 S po SIST EN 62053-24 za jalovo energijo, z interno registracijo vsaj 8 poljubno izbranih merjenih veličin (registrov) za obdobje vsaj 60 dni pri merilni periodi 15 minut. Merilna perioda naj bo nastavljiva med 1 in 60 minut. Omogočena mora biti daljinska sinhronizacija točnega časa.

V komandnem prostoru je poleg obstoječe omare sistema vodenja nameščena omara sistema meritev =E+Q1, v kateri je nameščena sledeča oprema:

- impulzni števec za DV polje =E01 Okroglo, za kontrolo pretoka energije (1 kos),
- impulzni števec za DV polje =E05 Primskovo, za kontrolo pretoka energije (1 kos),
- impulzni števec za TR polje =E02 TR1, za obračun (1 kos),
- impulzni števec za kontrolo pretoka na TR1, v 20 kV TR celici =J09a (1 kos),
- impulzni števec za TR polje =E04 TR2, za obračun (1 kos),
- impulzni števec za kontrolo pretoka na TR2, v 20 kV TR celici =J27a (1 kos).
- registrator kakovosti električne energije iMC874 (EG) na 110 kV strani DV OKROGLO (1 kos),
- registrator kakovosti električne energije iMC874 (EG) na 20 kV strani TR1 (1 kos),
- registrator kakovosti električne energije iMC874 (EG) na 20 kV strani TR2 (1 kos).

Obstoječe naprave – demontaža/odstranitev:

- registrator kakovosti električne energije DRANETZ 61SG (ELES) na 110 kV strani (1 kos),
- registrator števnih impulzov PERM 4H (ELES) (1 kos).

Predmet razpisa je dobava in zamenjava vseh števecov električne energije (npr. z ZMQ202C L&G).

Poleg števecov se dobavita še dve 16 portni mrežni rack stikali za potrebe EG ter potrebe ELES (npr. RUGGEDCOM RSG2100) in 16 portni pretvornik RS485/ethernet (npr. RUGGEDCOM RS416) za potrebe ELES.

Za prenos podatkov iz omare števnih meritev se omogoči naslednje komunikacijske kanale:

- 1x ethernet kanal iz 16 portnega serijskega pretvornika za potrebe ELES,
- 1x ethernet kanal iz 16 portnega ethernet stikala za potrebe ELES,
- 1x ethernet kanal iz 16 portnega ethernet stikala za potrebe EG,

Vsi števcji morajo imeti en vmesnik RS485 in dva neodvisna ethernet vmesnika. RS485 vmesnik mora biti pripravljen za navezavo na »Center daljinskih meritev ELES«, prvi ethernet vmesnik je namenjen za priključitev v sistem ELES, drugi ethernet vmesnik pa priključitvi v sistem EG.

Vsi števcji se preko drugega vmesnika ethernet povežejo na ethernet stikalo ter preko ethernet komunikacijskega kanala in TK naprav do DCV EG.

Poleg števcjev se na ethernet stikalo povežejo še obstoječe naprave za kakovost električne energije iMC874, Iskra, za potrebe EG.

Za potrebe ELES se iz vsakega števca RS485 kanal poveže vsak na svoj port na pretvornik RS485. Ethernet priključek na RS485 pretvorniku se poveže na ethernet kanal in naprej do TK opreme ELES in od tam do centra daljinskih meritev ELES.

Za prenos števnih podatkov preko vmesnika ethernet se vsi števcji se preko prvega vmesnika ethernet povežejo na ethernet stikalo ter preko ethernet komunikacijskega kanala in TK naprav ELES do centra daljinskih meritev ELES.

Ponudnik mora dobaviti programsko opremo za parametrisiranje števcjev, vključno z optično sondo in kabli za neposredno povezavo na števce ter zagotoviti šolanje predstavnikov naročnika.

Branje števcjev mora biti mogoče iz obstoječega merilnega centra Elektro Gorenjske proizvajalca Iskraemeco - SEP2W System 2017 R2.

5. 2. Zahteve za števce

Karakteristike vseh elektronskih števcjev morajo odgovarjati naslednjim zahtevam:

- precizijska mikroprocesorska štirikvadrantna izvedba,
- panelna izvedba,
- razred točnosti 0.2S,
- impulzni dajalniki A+, A-, R+, R- za povezavo z registratorjem števnih impulzov (števca v TR poljih morata imeti 2 seta impulznih dajalnikov),
- merjenje delovne energije v dveh smereh ter jalove v štirih kvadrantih in kombiniranih kvadrantih,
- nazivni tok $I_n = 1 \text{ A}$ ($I_{\max} = 1,5 I_n$), nazivna fazna napetost $3 \times 100/\sqrt{3} \text{ V}$, $f_n = 50 \text{ Hz}$,
- primarno merjenje, prestavno razmerje tokovnih in napetostnih transformatorjev mora biti nastavljivo preko optičnega vmesnika na števci (standard IEC 62056-21) s pomočjo programske in ostale opreme, ki je tudi del ponudbe,
- možnost avtomatske korekcije pogreškov merilnih transformatorjev,
- možnost merjenja izgub v TR oz. DV,
- ura realnega časa s koledarjem,
- možnost daljinske in lokalne sinhronizacije točnega časa (preko protokola in pulza),
- merilna perioda: najmanj 1 minuta,

- registriranje bremenske krivulje (minimalno 8 kanalov),
- LCD zaslon za prikaz izmerjenih vrednosti in ostalih parametrov števca,
- 1x vmesnik RS485 (potrebe ELES za serijsko komunikacijo med števcem in obstoječo centralno postajo po standardnem protokolu DLMS (IEC 62056-42/46/53/61/62),
- 2x ethernet vmesnik (potrebe EG in ELES) za komunikacijo med števcem in obstoječo centralno postajo po standardnem protokolu DLMS (IEC 62056-42/46/53/61/62),
- relejski izhodi za smer energije ter programsko nastavljivi relejski impulzni izhodi za veličine A+, A-, R+, R-; standardna dolžina impulza je 80 ms,
- merjenje in registriranje naslednjih veličin: tok, napetost, fazni koti, frekvenca,
- registracija vseh merjenih veličin za obdobje 60 dni,
- izvedba za vgradno namestitve v 19" okvir v omare števčnih meritev s priključki, ki omogočajo kratko sklenitev tokovnih vej v primeru odstranitve števca,
- odobritev tipa merila s strani Urada za meroslovje RS in veljavni žig.

5. 3. Obratovalne meritve

Obratovalne meritve se bodo lokalno prikazovale na LCD zaslonih računalnikov polj oz. naprav zaščite in vodenja.

Glede na tipizacijo v distribuciji se merijo naslednje električne veličine:

- tok,
- napetost,
- delovna in jalova moč,
- faktor moči,
- delovna in jalova energija.

Za zajem analognih vrednosti tokov, napetosti, delovne in jalove moči v sistem vodenja bodo uporabljene integrirane naprave za zaščito in vodenje. Zajete analogne informacije se prenašajo v računalnik SCADE in komunikacijski računalnik, od tam pa v DCV (RDCV) Elektro Gorenjska.

5. 4. Merjenje kakovosti električne energije

Elektro Gorenjska

V funkciji ostanejo obstoječe naprave (ni predmet razpisa).

Naprave za merjenje kakovosti električne energije se komunikacijsko priključujejo v samostojno omrežje (VLAN) na ethernet stikalu, ki se uporablja za števčne meritve EG.

5. 5. Zahteve za RS485/Ethernet pretvornik (ELES)

Serijski komunikacijski kanali na števcih se bodo preko RS485/Ethernet pretvornika povezovali z centrom meritev ELES. Glede na količino števecv je zahtevano, da ima

pretvornik 16 serijskih vhodov in vsaj 1 ethernet priključek. Pretvornik mora biti primeren za priključitev v okoljih z možnimi elektromagnetnimi motnjami.

Zahteve:

- vsaj 16 serijski portov s konektorjem RJ45,
- konfiguracija preko šifriranega kanala (SSH/Web SSL),
- integrirano ethernet stikalo,
- podpora standardu IEEE 1588 v2,
- varnostne zahteve: vklop/izklop portov, podpora VLAN, filtriranje po MAC naslovih, nadzorni protokol SNMPv1/v2/v3,
- odpornost na elektromagnetne motnje: IEEE 1613, IEC 61850-3, IEC 6100-6-2, NEMA TS-2,
- napajalnik 230VAC/110V DC,
- diagnostika in dnevnik alarmov.

5. 6. Zahteve za ethernet stikalo (EG, ELES)

Ethernet komunikacijski kanali iz števecv bodo preko ethernet stikala priključeni v komunikacijsko omrežje EG in komunikacijsko omrežje ELES. Za ethernet stikalo so zahteve sledeče:

- večslojno L2/L3 stikalo,
- stikalo vsebuje najmanj 16 priključkov za vmesnike 10/100-T ,
- stikalo vsebuje najmanj 2 vgradne reže za optične vmesnike 1GBASE-x SFP,
- odpornost na elektromagnetne motnje: IEEE 1613, IEC 61850-3, IEC 6100-6-2, NEMA TS-2,
- napajalnik 230VAC/110V DC,
- 4092 VLAN/VMAN,
- diagnostika in dnevnik alarmov.

Podpora 9216 Bytov jumbo frame.

Pretvornik mora biti primeren za priključitev v okoljih z možnimi elektromagnetnimi motnjami.

Prav tako je potrebno upoštevati ustrezne mednarodne standarde, ki obravnavajo problematiko EMC in EMS kompatibilnosti (EN, IEC, IEEE).

6. Oprema lastne rabe

6. 1. Obstoječe omare razvodov izmenične, razsmerjene in enosmerne napetosti (=NE+LR, =NJ+LR, =NK+LR) v prostorih komandne stavbe 20 kV

Enota vodenja lastne rabe se vgradi v vrata obstoječega razvoda enosmerne napetosti (=NK+LR).

7. Kabelske police, EMC uvodnice in kabli

7. 1. Kabelske police

Za montažo kablov po stavbi so na voljo obstoječe kabelske police, kabelske vertikale in kanali, katere se lahko uporabi za montažo novih kablov.

7. 2. EMC uvodnice

Ponudnik mora dobaviti in namestiti vse EMC uvodnice na strani novih (zamenjanjih) omar vodenja in zaščite v 110 kV GIS stikališču.

7. 3. Kabli

Napajalni in signalno – krmilni kabli

Predmet razpisa je zamenjava naprav vodenja in zaščite v RTP 110/20 kV Zlato Polje. Zamenjava kablov ni predmet razpisa – uporabi se obstoječe kable.

Ponudnik mora uporabiti obstoječe napajalne in signalno-krmilne kable z obstoječimi oznakami (upoštevati v načrtih PZI).

Predmet dobave so samo dodatno potrebni signalno-krmilni kabli med novimi (zamenjanimi) omarami zaščite in vodenja v 110 kV GIS stikališču (križanje signalov med omarami, centraliziran sistem zaščite zbiralk, ...).

Optični in komunikacijski kabli

Vse naprave zaščite in vodenja ter računalniki polja se na komunikacijski računalnik priključijo preko Ethernet komunikacijskih povezav. Predvidena je zvezna topologija za naprave 110 kV in topologija zanka (ring) za naprave 20 kV.

Povezave med posameznimi napravami morajo biti optične.

Optični kabli morajo biti med omarami položeni v fleksibilne cevi.

Ponudnik mora dobaviti se optične kable in vse komunikacijske ethernet kable za naslednje povezave:

- med omarami vodenja in zaščite med seboj in ethernet stikali (komunikacijskim računalnikom),
- med NN omaricami 20kV celic med seboj in ethernet stikali (komunikacijskim računalnikom),
- ostale medsebojne ethernet optične in električne (UTP) kable in kable za serijske povezave, ki niso navedeni, so pa potrebni za delovanje sistema vodenja, zaščite in meritev (vodenje, nadzor zaščite, meritve, kakovost ...).

8. Elektromontažna dela

Vsa oprema, ki je predmet te razpisne dokumentacije, se namesti na mesto montaže in pritrdi z ustreznim pritrdilnim in montažnim materialom. Vsa elektromontažna dela se morajo izvajati skladno z varnostnim načrtom, dobavitelj oziroma izvajalec mora smiselno upoštevati tudi vse predloge in napotke naročnika.

8. 1. Obseg

Ponudnik mora v sklopu ponudbe vključiti naslednja elektromontažna dela:

- transport vseh novih (zamenjanih) omar sistema vodenja zaščite za 110 kV, transport vseh novih enot zaščite in vodenja za 20 kV ter vse druge opreme na končno lokacijo (RTP Zlato Polje),
- izvedba in montaža podstavkov za omare (za omare, kjer so podstavki potrebni),
- montaža omar na predviden prostor,
- priključevanje signalno-krmilnih kablov na strani omar vodenja in zaščite (uporabi se obstoječe kable, kabli se na strani GIS postroja ne odklapljajo),
- zamenjava enot zaščite in vodenja v NN omaricah 20 kV celic (zamenjajo se vrata celice, na katere se zmontira novo enoto zaščite in vodenja, novo preizkusno vtičnico in nov indikator napetosti, nova oprema se preko žičnih snopov priključi na obstoječe spončne letve),
- napeljava, zaključevanje, priključevanje in označevanje optičnih in ethernet kablov med omarami vodenja in zaščite 110 kV, enotami zaščite in vodenja 20 kV in komunikacijskim računalnikom ter TK napravami,
- ureditev in izdelava kabelskih priključnih opletov kablov na ozemljilne zbiralke v vseh dobavljenih omarah, uporaba EMC uvodnic,
- ozemljitev posameznih omar vodenja, zaščite in meritev ter vse ostale novo vgrajene opreme, z E-Cu izoliranimi P/F vodniki Ru-Ze, povezava na obstoječ ozemljilni sistem objekta,
- prisotnost pri preizkusih delovanja posamezne opreme z dobaviteljem in kontrolorjem,
- prisotnost pri preizkusih sklopov opreme z dobaviteljem in kontrolorjem,
- dostava merilnih protokolov, a-testov in izjav o skladnosti za posamezne omare,
- ureditev dokumentacije za izdelavo projekta izvedenih del PID,
- odvoz obstoječih omar vodenja in zaščite 110kV ter obstoječih naprav vodenja in zaščite 20kV na deponijo.

8. 2. Funkcionalni preizkusi opreme

Po zaključenih delih bo dobavitelj izdal pisno izjavo o kvalitetno izvedenih delih in da so dela izvedena v skladu s projektno dokumentacijo, vse spremembe pa vnesene v projekt izvedenih del. Sledili bodo še skupni funkcionalni preizkusi, izvedeni s strani strokovnjakov dobavitelja, Elektro Gorenjske in Elektroinštituta "Milan Vidmar". Izvedba funkcionalnih preizkusov je v obsegu dobave opreme in storitev po tej razpisni dokumentaciji.

V obsegu storitev izvajalca del je izdelava spiskov protokolov za preizkušanje za vsako posamezno polje in za celoten sistem. Spisek mora vsebovati vse signale in njihove nadzorne točke, na katerih bo preizkuševalno osebje testiralo prisotnost signala.

Izbrani ponudnik mora pripraviti signalno mapo, ki je osnova za parametriranje komunikacijskega vmesnika in lokalne SCADA. Izbrani ponudnik mora nuditi podporo na strani komunikacijskega računalnika pri vključevanju 110 kV in 20 kV stikališča v DCV Elektro Gorenjska.

8. 3. Dobava opreme in montažnega materiala

Za vse storitve navedene v predhodnih poglavjih bo dobavitelj dobavil naslednjo opremo:

- vso opremo po tej razpisni dokumentaciji, skladno s Splošnimi tehničnimi pogoji,
- ves pritrdilni vijačni material (INOX) za pritrditev dobavljene nove opreme na AB ploščo, podstavke in jeklene konstrukcije, napisne ploščice na aparatih, kabelske oznake itd,
- pramenasti vodnik P/F rumeno-zelene barve ustreznega preseka za ozemljitev vse dobavljene opreme na ozemljilno mrežo,
- napisne in opozorilne table ter napisne ploščice in material za njihovo namestitev (INOX objemke, vijaki, matice in podložke),
- dobavil in namestil eventualno manjkajočo opremo ali montažni material, ki ni naveden v tej razpisni dokumentaciji, je pa bistvenega pomena za zagotovitev funkcionalnosti sistema kot celote.

8. 4. Ostale storitve

Za vse storitve navedene v predhodnih poglavjih bo:

- dobavitelj zagotovil projektno dokumentacijo sekundarne opreme, ki bo vsebovala dispozicije naprav ter vse potrebne informacije za dokončanje del v obsegu te razpisne dokumentacije,
- dobavitelj opravil označevanje opreme,
- dobavitelj dobavil in namestil eventualne manjkajoče manjše jeklene konstrukcije in pritrdilne elemente,
- dobavitelj zagotovil glavnega preizkuševalca za zagotovitev funkcionalnosti delovanja novo vgrajene opreme in obstoječe opreme, ki tvorijo posamezne tehnološke celote. Glavnega preizkuševalca se poimensko navede že v ponudbi,
- dobavitelj pridobil strokovno pozitivno izjavo oziroma protokole o opravljenih meritvah, ki so sestavni del dokumentacije za inšpekcijski pregled,
- dobavitelj zagotovil nadzor pri elektromontažnih delih v zvezi z nameščanjem sekundarne opreme (sistema vodenja, zaščite in meritev in ožičenje).
- dobavitelj sodeloval pri vseh strokovnih pregledih, ki so osnova za pridobitev dovoljenja za obratovanje novo vgrajene opreme,
- dobavitelj pravočasno in kvalitetno odpravljal vse pomanjkljivosti, ki jih bodo ugotovile strokovne komisije oziroma montažni nadzorni organ naročnika,
- dobavitelj izdelal pripadajoče tabele in protokole za elektromontažna dela, preizkuse in vgrajeno opremo, ki jih bo izročil naročniku pred internim tehničnim pregledom.

8. 5. Ostale informacije

Dobavitelj mora zagotoviti vso potrebno delovno silo z ustrežno kvalifikacijo za uspešno in nemoteno dokončanje vseh elektromontažnih del po tej razpisni dokumentaciji. RTP 110/20 kV Zlato Polje je objekt v obratovanju. Zaradi tega se bo sekundarna oprema menjala po fazah, glede na mogoča obratovalna stanja. Če bo potrebno, lahko naročnik od dobavitelja zahteva neprekinjeno delo (tudi v nočnih urah in ob dela prostih dnevih). Dobavitelj mora pri izvajanju elektromontažnih del upoštevati terminski plan. Vsa dela izven rednega delovnega časa mora dobavitelj uskladiti z naročnikom. V tem primeru mora dobavitelj zagotoviti nadzor s strani naročnika.

Dobavitelj mora zagotoviti vse potrebne delovne stroje in mehanizacijo za nemoteno izvajanje vseh elektromontažnih del v okviru te razpisne dokumentacije. Največja višina, na kateri se bodo izvajala elektromontažna dela, ne presega 6 m.

Vsa oprema bo v RTP 110/20 kV Zlato Polje skladiščena na lokaciji objekta (v stavbah 110 kV in 20 kV stikališča oziroma v njeni neposredni bližnji okolici).

Pred začetkom izvajanja elektromontažnih del je potrebno temeljito proučiti vso veljavno projektno dokumentacijo in navodila za montažo, ki jih sicer zagotovi dobavitelj. V tem obdobju morajo biti urejena tudi vsa pripravljalna dela.

Podrobnejša zahtevana dinamika gradnje je sestavni del navodil ponudnikom in se nahaja v Poglavlju I – Splošni razpisni pogoji (terminski plan izgradnje) in bo tudi sestavni del pogodbe med izvajalcem in naročnikom.

D. TABELE TEHNIČNIH PODATKOV**1. Oprema zaščite in vodenja 110 kV stikališča****1. 1. Tabela minimalnih obveznih tehničnih in funkcionalnih lastnosti naprav za vodenje in zaščito ter kombiniranih naprav za zaščito in vodenje**

Dobavljene naprave za zaščito in naprave vodenja ter kombinirane naprave za zaščito in vodenje morajo izpolnjevati minimalne osnovne podatke, navedene v naslednji tabeli:

1. 1. 1 MINIMALNE OBVEZNE TEHNIČNE IN FUNKCIONALNE LASTNOSTI NAPRAV ZA VODENJE IN ZAŠČITO TER KOMBINIRANIH NAPRAV ZA ZAŠČITO IN VODENJE				
zap. št.	Opis	Enota	Zahtevana minimalna vrednost¹	Ponudbena vrednost
NAPAJANJE				
1.	Nazivna napetost	V	110 DC	
2.	Dovoljeno odstopanje napetosti	%	± 20	
3.	Lastna poraba – enote zaščit	W	-	
4.	Lastna poraba – enote vodenja polj	W	-	
VHODNI ANALOGNI TOKOKROGI				
5.	Nazivna frekvenca	Hz	50	
6.	Frekvenčno območje	Hz	45 do 55	
7.	Termična obremenitev tokovnih vhodov	-	3 x I _n – trajno 15 x I _n – 10 s 100 x I _n – 1 s 250 x I _n – 20 ms	
8.	Poraba tokovnih vhodov	VA	< 0, 25	
9.	Termična obremenitev napetostnih vhodov	-	1,5 x U _n	
10.	Poraba napetostnih vhodov	VA	< 0, 5	
11.	Točnost meritve toka in napetosti	-	0,5 % pri I _n /U _n	
VHODNI DIGITALNI TOKOKROGI				
12.	Nazivna napetost	V	110 DC	
13.	Dovoljeno odstopanje napetosti	%	+ 10 %, - 20 %	
14.	Filter proti motnjam	-	DA	
15.	Združeni galvanski vhodi	-	≤ 8	
RELEJSKI IZHODI				
16.	Trajni tok	A	≥ 5	
17.	Kratkotrajni vklopni tok (0,2 s)	A	≥ 10	
18.	Pri maksimalni napetosti	V	250	
19.	Izklopna moč pri cosφ = 1	VA	-	

¹ Minimalne vrednosti ne veljajo v primeru, ko zahtevana vrednost vsebuje znak »<, ≤« ali je navedena vrednost od - do. V teh primerih mora biti vrednost enaka ali manjša, večja od navedene oziroma v zapisanem razponu. V primeru znaka / pomeni, da se ta funkcija ne zahteva, lahko pa je.

20.	Čas trajanja impulza	s	0,0 – 60,0	
21.	Posebni relejski izhod za samodiagnostiko	-	NO in NC kontakt	
OSCILOGRAFIJA IN DOGODKI				
22.	Vzorčenje	-	≥ 64 vzorcev na periodo	
23.	Dolžina zapisa	s	≥ 2	
24.	Število analognih vrednosti	-	≥ 8	
25.	Število digitalnih vrednosti	-	≥ 20	
26.	Število oscilografij	-	≥ 15	
27.	Število dogodkov	-	≥ 100	
28.	Shranjevanje po izklopu/reset enote	-	DA	
29.	Avtomatični prenos oscilografij na postajni računalnik za nadzor zaščite	-	DA	
30.	Format zapisa	-	Npr. COMTRADE	
OSTALI PODATKI				
31.	Časovna resolucija dogodkov	ms	1	
32.	Časovni pogrešek napram sistemski uri	ms	< ± 10	
33.	Temperatura delovanja trajno	°C	0 do +55	
34.	Daljinski reset naprave	-	navedite	
35.	Daljinski reset signalizacije	-	DA	
36.	Časovna sinhronizacija	-	NTP/SNTP	
37.	Lastna ura	-	DA	
38.	Komunikacijski protokol IEC 61850 edition 2	-	DA	
	- medij prenosa	-	optični kabel	
	- doseg	m	do 1000	
	- hitrost prenosa	Mbit	100	

1. 2. Daljnovodno polje

1. 2. 1. RAČUNALNIK POLJA 110 kV DALJNOVODNEGA POLJA				
zap. št.	Splošni podatki	Opis	Zahtevana minimalna vrednost	Ponudbena vrednost
PONUDBENA ENOTA ZA VODENJE				
1.	Proizvajalec			
2.	Tip			
3.	Naročniška koda			
VGRAJENI ZAŠČITNI TRANSFORMATORJI				
4.	Tokovni zaščitni transformator (vgrajen v DV 110 kV polja =E01, =E05)	Jedro 1: 600/1 A, 5 VA, 0,2 Fs10 Jedro 2: 600/1 A, 15 VA, 0,5 Fs10 Jedro 3: 600/1 A, 15 VA, 10P20 Jedro 4: 600/1 A, 15 VA, 10P20		
5.	Napetostni merilni transformator (vgrajen v DV 110 kV polja =E01, =E05)	Navitje 1: 110/√3 ; 0,1/ √3, 20 VA, 0,2 Navitje 2: 110/√3 ; 0,1/ √3, 30 VA, 0,5 Navitje 3: 110/√3 ; 0,1/ √3, 30 VA, 3P Navitje 4: 110/√3 ; 0,1/ 3, 30 VA, 3P		
ANALOGNI VHODI (SEKUNDARNE VREDNOSTI)				
6.	Linijski toki: I _{L1} , I _{L2} , I _{L3}	Število vhodov	3	
		Nazivni tok I _n	1 A	
7.	Residualni tok: 3I ₀	Število vhodov	/	
		Nazivni tok I ₀	/	
8.	Fazne napetosti: U _{L1} , U _{L2} , U _{L3}	Število vhodov	3	
		Nazivna napetost U _n	100/√3 V	
9.	Residualna napetost: 3U ₀	Število vhodov	/	
		Nazivna napetost U ₀	/	
DIGITALNI VHODI				
10.	Digitalni vhodi – skupno število	Skupno število vhodov	60	
11.	Od tega nadzorovani stikalni elementi – dvobitni položaji	Število nadzorovanih elementov / (št. DI)	7/14	
RELEJSKI IZHODI				
12.	Relejski izhodi – skupno število	skupno število izhodov	32	
13.	Od tega število izhodov za krmiljenje	skupno število izhodov	30	
14.	Krmiljenje elementov	Št. elementov, ki jih krmilimo	7	
KOMUNIKACIJA				
15.	IEC 61850 edition 2 za vodenje	število zahtevanih priključkov	2	

		Redudantna povezava	STAR (PRP)	
		Tip (optični)	DA	
16.	Posebni vhod za parametriranje (lokalno na releju)	število priključkov	1	
		Tip vhoda (USB, RJ45)	navedite tip	
17.	Parametriranje iz računalnika za nadzor zaščite	število priključkov	1	
		Tip vhoda (Ethernet)	navedite tip	
ANALOGNE MERITVE IN PRIKAZ NA LCD ENOTI				
18.	Meritev linijskih tokov I_{L1} , I_{L2} , I_{L3}	na LCD enoti zaščite	DA	
19.	Meritev residualnega toka $3I_0$	na LCD enoti zaščite	DA	
20.	Meritev faznih in medfaznih napetosti U_{L1} , U_{L2} , U_{L3} , U_{12} , U_{13} , U_{23}	na LCD enoti zaščite	DA	
21.	Meritev residualne napetosti $3U_0$	na LCD enoti zaščite	DA	
22.	Meritev moči P, Q, S	na LCD enoti zaščite	DA	
23.	Meritev električne energije Wh , $VARh$	na LCD enoti zaščite	DA	
24.	Faktor delavnosti $\cos\phi$	na LCD enoti zaščite	DA	
LCD PRIKAZOVALNIK				
25.	Prikaz sheme z elementi	Zbiralke, Q0, Q1, Q2, Q51, Q52, Q9, Q8 meritve	DA	
26.	Velikost LCD prikazovalnika	š x v – grafični prikazovalnik	v točkah	
27.	Velikost LCD prikazovalnika	š x v – velikost	mm	
OSTALO				
28.	Signalizacija stanja z LED	število programabilnih LED	≥ 20 , navedite	
29.	Preklop lokalno daljinsko na enoti	navedite (npr. ključ, tipka)	DA	
30.	Relejski izhod za samodijagnostiko	-	DA	
31.	Velikost enote	navedite š x v x g	mm	
32.	Masa enote	navedite	kg	

1. 2. 2. DISTANČNA ZAŠČITA				
zap. št.	Splošni podatki	Opis	Zahtevana minimalna vrednost	Ponudbena vrednost
PONUDBENA ENOTA ZA DISTANČNO ZAŠČITO				
1.	Proizvajalec			
2.	Tip			
3.	Naročniška koda			
VGRAJENI ZAŠČITNI TRANSFORMATORJI				
4.	Tokovni zaščitni transformator (vgrajen v DV 110 kV polja =E01, =E05)	Jedro 1: 600/1 A, 5 VA, 0,2 Fs10 Jedro 2: 600/1 A, 15 VA, 0,5 Fs10 Jedro 3: 600/1 A, 15 VA, 10P20 Jedro 4: 600/1 A, 15 VA, 10P20		
5.	Objemni tokovni transformator	/		
6.	Napetostni merilni transformator (vgrajen v DV 110 kV polja =E01, =E05)	Navitje 1: 110/√3 ; 0,1/ √3, 20 VA, 0,2 Navitje 2: 110/√3 ; 0,1/ √3, 30 VA, 0,5 Navitje 3: 110/√3 ; 0,1/ √3, 30 VA, 3P Navitje 4: 110/√3 ; 0,1/ 3, 30 VA, 3P		
ANALOGNI VHODI (SEKUNDARNE VREDNOSTI)				
7.	Linijski toki: I _{L1} , I _{L2} , I _{L3}	Število vhodov	3	
		Nazivni tok I _n	1 A	
8.	Residualni tok: 3I ₀	Število vhodov	1	
		Nazivni tok I _n	1 A	
9.	Fazne napetosti: U _{L1} , U _{L2} , U _{L3}	Število vhodov	3	
		Nazivna napetost U _n	100/√3 V	
10.	Residualna napetost: 3U ₀	Število vhodov	1	
		Nazivna napetost U ₀	100 V	
DIGITALNI VHODI				
11.	Digitalni vhodi – skupno število	Skupno število vhodov	16	
12.	Od tega nadzorovani stikalni elementi – dvobitni položaji	Število nadzorovanih elementov / (št. DI)	1/4	
RELEJSKI IZHODI				
13.	Relejski izhodi – skupno število	skupno število izhodov	16	
14.	Od tega število izhodov za krmiljenje	skupno število izhodov	0	
15.	Krmiljenje elementov	Št. elementov, ki jih krmilimo	0	

KOMUNIKACIJA				
16.	IEC 61850 edition 2 za vodenje	število zahtevanih priključkov	2	
		Redundantna povezava	STAR (PRP)	
		Tip (optični)	DA	
17.	Posebni vhod za parametriranje (lokalno na releju)	število priključkov	1	
		Tip vhoda (USB, RJ45)	navedite tip	
18.	Parametriranje iz računalnika za nadzor zaščite	Število priključkov (ločeno)	2	
		Tip vhoda (Ethernet)	navedite tip	
ANALOGNE MERITVE IN PRIKAZ NA LCD ENOTI				
19.	Meritev linijskih tokov I_{L1} , I_{L2} , I_{L3}	na LCD enoti zaščite	DA	
20.	Meritev residualnega toka $3I_0$	na LCD enoti zaščite	DA	
21.	Meritev faznih in medfaznih napetosti U_{L1} , U_{L2} , U_{L3} , U_{12} , U_{13} , U_{23}	na LCD enoti zaščite	DA	
22.	Meritev residualne napetosti $3U_0$	na LCD enoti zaščite	DA	
23.	Meritev moči P, Q, S	na LCD enoti zaščite	DA	
24.	Meritev električne energije Wh , $VArh$	na LCD enoti zaščite	DA	
25.	Faktor delavnosti $\cos\phi$	na LCD enoti zaščite	DA	
LCD PRIKAZOVALNIK				
26.	Velikost LCD prikazovalnika	š x v – grafični prikazovalnik	v točkah	
27.	Velikost LCD prikazovalnika	š x v – velikost	mm	
OSTALO				
28.	Signalizacija stanja z LED	število programabilnih LED	≥ 16 , navedite	
29.	Relejski izhod za samodiagstiko	-	DA	
30.	Velikost enote	navedite š x v x g	mm	
31.	Masa enote	navedite	kg	

Tabela minimalnih zaščitnih funkcij, ki jih naprava za distančno zaščito v 110 kV DV polju mora izpolnjevati:

1. 2. 3. MINIMALNE ZAŠČITNE FUNKCIJE NAPRAVE DISTANČNE ZAŠČITE				
Zap. št.	Zaščitne funkcije	Opis	Zahtevani minimalni podatki	Ponudbenim podatki s potrditvijo
1.	Omogoča delovanje na direktno ozemljenem omrežju ali omrežju z izolirano nevtralno točko	-	DA	
2.	Ima popolno shemo brez preklapljanja merilnih členov	-	DA	
3.	Istočasnost merjenja faznih in medfaznih impedanc - individualno za vse tipe napak in stopnje.	-	DA	
4.	Multilateralna/poligonska karakteristika s vsaj petimi medsebojno neodvisnimi stopnjami z možnostjo ločenega nastavljanja delovnega in reaktivnega dosega.	-	DA	
5.	Možnost spreminjanja smeri vseh merilnih stopenj, neodvisno druga od druge.	-	DA	
6.	Integrirane funkcije	-	DA	
7.	- usmerjene zemeljskostične zaščite	-	DA	
8.	- registratorja okvar	-	DA	
9.	- registratorja dogodkov	-	DA	
10.	Eno in trolni avtomatski ponovni vklop z območjem in z možnostjo matrične nastavitve delovanja	s	0.1 do 600	
11.	Prva stopnja usmerjene zemeljskostične zaščite ima možnost nastavitve kompenzacijskega faktorja ničnega zaporedja	-	/	
12.	Logika za vklop kompenzacije delovanja paralelnih vodov	-	DA	
13.	Logika za izklop napajanja strani z šibkim napajanjem	-	DA	
14.	Časovno zakasnjena fazna in zemeljskostična zaščita z nadtokovno rezervno zaščito	-	DA	
15.	Logika za zaznavo hitre spremembe smeri toka	-	DA	
16.	Možnost enopolnega ali trolnega izklopa	-	DA	
17.	Logika za izklop ob vklopu na okvaro	-	DA	

18.	Funkcija nadzora in statističnih obdelav delovanja zaščite in odklopnika	-	DA	
19.	Kontrola prisotnosti merilne napetosti s pripadajočo blokado	-	DA	
20.	Podnapetostna zaščita dovoda	-	0,2-1,5 U _n 0-100 s	

1. 2. 4. ZUNANJA KONTROLA IZKLOPNIH TOKOKROGOV 110 kV DV POLJ

Zap. št.	Zaščitne funkcije	Opis	Zahtevani minimalni podatki	Ponudbenim podatki s potrditvijo
1.	Območje delovanja	%	80-110% U _n =110 V DC	
2.	Čas delovanja	s	t < 3,5 s	
3.	Ali je naprava primerna za vgradnjo	-	DA	

1. 2. 5. KONTROLA NESKLADJA POLOV ODKLOPNIKA V 110 kV DV POLJIH

Zap. št.	Zaščitne funkcije	Opis	Zahtevani minimalni podatki	Ponudbenim podatki s potrditvijo
1.	Kontrola neskladja	-	DA	
2.	Časovna nastavitve	ms	100-3000	
3.	Ali je naprava primerna za vgradnjo	-	DA	

1. 2. 6. NAPRAVA ZA PRENOS KRITERIJA DISTANČNE ZAŠČITE - KDZ

Zap. št.	Splošni podatki	Opis	Zahtevana minimalna vrednost	Ponudbena vrednost
PONUDBENA ENOTA ZA NAPRAVO ZA PRENOS KRITERIJA				
1.	Proizvajalec			
2.	Tip			
3.	Naročniška koda			
GOOSE, BINARNI VHODI / IZHODI ZA PRENOS KOMAND				
4.	Prenos vsaj 8 programske nastavljivih neodvisnih komand		DA	

	preko GOOSE in/ali preko binarnih vhodov/izhodov.			
5.	Digitalni vhodi – skupno število	Skupno število vhodov	8	
6.	Digitalni izhodi – skupno število	Skupno število vhodov	8	
7.	Signalizacija izpada zveze (med seboj potencialno prosta kontakta).	Skupno število prostih kontaktov	2	
KOMUNIKACIJA				
8.	linijski komunikacijski vmesnik (število zahtevanih vmesnikov je določeno v drugih delih dokumentacije): - ETHERNET (MM optični vmesnik)		DA	
9.	Komunikacijski vmesnik skladen s standardom IEC 61850		DA	
10.	ETHERNET (MM optična vmesnika) priključka 100-Mbps v redundantni konfiguraciji skladni z IEC 62439-3 PRP (Parallel Redundancy Protocol), - za izvedbo PRP funkcionalnosti se dovoljuje tudi uporaba redundantnega vmesnika (RedBox),	Št. vmesnikov	2	
11.	"Zero Recovery Time" v primeru okvare omrežja,		DA	
12.	Programsko nastavljive komande z GOOSE sporočili za povezavo na sistem vodenja,	Št. programskih nastavljivih komand z GOOSE	8	
13.	GOOSE sporočilo za signalizacijo izpada zveze,		DA	
14.	Ethernet komunikacijski vmesnik za daljinski nadzor delovanja z vsemi potrebnimi dodatnimi elementi potrebnimi za vključitev v mrežno stikalo preko katerega se bo izvajal nadzor. Vmesnik mora omogočati ločeno		DA	

	nastavljiv IP naslov, masko podomrežja in privzeti prehod. Če možne konfiguracije naprave ne omogočajo MM optičnega vmesnika, potem se lahko tukaj izjemoma uporabi tudi Ethernet priključka tipa RJ45, kar je potrebno upoštevati pri konfiguraciji mrežnih stikal.			
15.	podpora SNMP verzija 1c.		DA	
PRIKAZ NA PREDNJI STRANI ENOTE				
16.	števec prejetih in oddanih komand (števec, kot ločena naprava ni dovoljen),		DA	
17.	Indikacija stanja linijskih komunikacij,		DA	
18.	indikacija stanja IEC61850 (GOOSE) komunikacij		DA	
NAPAJANJE				
19.	Redundantno napajanje: 2 x 110 VDC (če ni drugače določeno v drugih delih razpisa).		DA	
OHIŠJE NAPRAVE				
20.	Ohišje mora biti kovinsko, zaščiteno pred korozijo, odporno proti prahu in vodi spredaj vsaj s stopnjo IP 40 in zadaj vsaj IP 20.		DA	
21.	Ohišje mora nuditi dobro elektromagnetno zaščito vsem sklopom v notranjosti. Vsi kovinski deli ohišja morajo biti galvansko povezani med seboj in z priključnim mestom za ozemljitev.	-	DA	
22.	Ohišje mora biti izdelano za vgradnjo v 19" vrtljivi okvir, višina naprave z vsemi morebitnimi dodatki in uvodi za kable je lahko največ 6U, globina pa mora omogočati neovirano odpiranje vrtljivega okvirja pri širini omare 800 mm.		DA	

Naročnik naroča 2 para naprav za KDZ in sicer na relaciji Zlato Polje – Okroglo in Zlato Polje – Primskovo.

Ponudnik posebej opredeli ceno za napravo ter ceno za montažo v RTP Okroglo in RTP Primskovo.

Vse dogovarjanja z Elesom glede montaže na objektih ELES-a dogovori ponudnik.

Tabela zahtevanih karakteristik omare (ohišja) za namestitve opreme sistema zaščite in vodenja 110 kV DV polja:

1. 2. 7. OMARA ZAŠČITE IN VODENJA DV POLJA - OHIŠJE			
zap. št.	Opis	Zahtevana minimalna vrednost	Ponudbena vrednost
1.	Proizvajalec		
2.	Tip		
3.	Dimenzije omare	Širina: 1400 mm Globina: 700 mm Višina : 2200 mm	
4.	Izvedba, dostop v notranjost, osnovna oprema	Predfabricirana kovinska omara z 19 ^o polovičnim vrtljivim okvirjem za vgradnjo opreme spredaj (z izvlečljivo polico); na levi strani omare in fiksnim okvirjem za vgradnjo opreme zadaj (preko celotne omare), dvojna vrata, s pleksi steklom na levem krilu vrat ter polnim desnim krilom vrat, dvodelno dno, urejen sistem odvajanja toplote, z vgrajeno razsvetljavo in enofaznimi vtičnicami	
5.	Protikorozijska zaščita	DA	
6.	Barva	RAL 7035	
7.	EMC	Cu zbiralnica za ozemljevanje opreme, opletov kablov, prostih žil ter ostala potrebna oprema za EMC	
8.	Podstavek	Kovinski podstavek za postavitve na AB ploščo	
9.	Dovod kablov v omaro	Spodaj, preko EMC uvodnic	

Tabela zahtevane vgrajene opreme v omari zaščite in vodenja 110 kV DV polja:

1. 2. 8. OMARA ZAŠČITE IN VODENJA DV POLJA – OPREMA				
Zap. št.	Splošni podatki	Opis/opomba	Št. kosov/kompl.	Ponudbeni podatki s potrditvijo
1.	Računalnik polja za vodenje posameznega DV polja	Skladno z zahtevami v točkah 1. 1. 1. in 1. 2. 1. poglavje D	1 kos	
2.	Lokalni krmilni panel na vratih omare	Z vgrajenimi komandno-potrdilnimi stikali (7 kos) in preklopko (2 kos)	1 komplet	
3.	Distančna zaščita	Skladno z zahtevami v točkah 1. 1. 1., 1. 2. 2. in 1. 2. 3., poglavje D	1 kos	
4.	Vzdolžna diferenčna zaščita	Premontaža obstoječe skladno z zahtevami v točki 2.4, poglavje C	1 komplet	
5.	Naprava za prenos kriterija distančne zaščite – KDZ (par)	Skladno z zahtevami v točki 1. 2. 6., poglavje D	1 par	
6.	Zunanja zaščita neskladnosti polov	Skladno z zahtevami v točki 1. 2. 5., poglavje D	1 komplet	
7.	Zunanja kontrola izklopnih tokokrogov odklopnika	Skladno z zahtevami v točki 1. 2. 4., poglavje D	6 kosov	
8.	Preizkusna vtičnica	ABB RTXP 24	2 kos	
9.	Merilni avtomat za napetostne tokokroge (3 polni)	-	4 kosi	
10.	Merilni avtomat za napetostne tokokroge (1 polni)	-	1 kos	
11.	Inštalacijski odklopniki 110 V DC, 6 A, s pomožnimi signalnimi kontakti	-	9 kosov	
12.	Inštalacijski odklopnik, 230 V AC, 6 A, s pomožnimi signalnimi kontakti	-	1 kos	
13.	Pomožni rele 110 V, DC	-	15 kosov	
14.	Časovni rele 110 V, DC	-	1 kos	
15.	Močnostni rele 110 V, DC	-	3 kosi	
16.	Vrstne merilno ločilne napetostne, tokovne sponke (SAKT2 Weidmueller)	-	100 kosov	
17.	Vrstne, ozemljilne sponke (SAK2 Weidmueller)	-	500 kosov	
18.	Drobni montažni in ozemljitveni ter označevalni	-	komplet	

	material			
19.	Notranje ožičenje, označevanje in funkcionalni preizkusi	-	komplet	

1. 3. Transformatorsko polje

1. 3. 1. RAČUNALNIK POLJA 110 kV TRANSFORMATORSKEGA POLJA				
zap. št.	Splošni podatki	Opis	Zahtevana minimalna vrednost	Ponudbena vrednost
PONUDBENA ENOTA ZA VODENJE				
1.	Proizvajalec			
2.	Tip			
3.	Naročniška koda			
VGRAJENI ZAŠČITNI TRANSFORMATORJI				
4.	Tokovni zaščitni transformator (vgrajen v TR 110 kV polji =E02, =E04)	Jedro 1: 100-200/1 A, 5 VA, 0,2 Fs10 Jedro 2: 100-200/1 A, 15 VA, 0,5 Fs10 Jedro 3: 100-200/1 A, 15 VA, 10P20 Jedro 4: 100-200/1 A, 15 VA, 10P20		
5.	Napetostni merilni transformator (vgrajen v TR 110 kV polji =E02, =E04)	Navitje 1: 110/√3 ; 0,1/ √3, 20 VA, 0,2 Navitje 2: 110/√3 ; 0,1/ √3, 30 VA, 0,5 Navitje 3: 110/√3 ; 0,1/ √3, 30 VA, 3P		
ANALOGNI VHODI (SEKUNDARNE VREDNOSTI)				
6.	Linijski toki: I _{L1} , I _{L2} , I _{L3}	Število vhodov	3	
		Nazivni tok I _n	1 A	
7.	Residualni tok: 3I ₀	Število vhodov	/	
		Nazivni tok I _n	/	
8.	Fazne napetosti: U _{L1} , U _{L2} , U _{L3}	Število vhodov	3	
		Nazivna napetost U _n	100/√3 V	
9.	Residualna napetost: 3U ₀	Število vhodov	/	
		Nazivna napetost U ₀	/	
DIGITALNI VHODI				
10.	Digitalni vhodi – skupno število	Skupno število vhodov	60	
11.	Od tega nadzorovani stikalni elementi – dvobitni položaji	Število nadzorovanih elementov / (št. DI)	5/10	
RELEJSKI IZHODI				
12.	Relejski izhodi – skupno število	skupno število izhodov	32	
13.	Od tega število izhodov za krmiljenje	skupno število izhodov	30	

14.	Krmiljenje elementov	Št. elementov, ki jih krmilimo	5	
KOMUNIKACIJA				
15.	IEC 61850 edition 2 za vodenje	število zahtevanih priključkov	2	
		redundantna povezava	STAR (PRP)	
		tip (optični)	DA	
16.	Posebni vhod za parametrisiranje (lokalno na releju)	število priključkov	1	
		tip vhoda (USB, RJ45)	navedite tip	
17.	Parametrisiranje iz računalnika za nadzor zaščite	število priključkov	1	
		tip vhoda (Ethernet)	navedite tip	
ANALOGNE MERITVE IN PRIKAZ NA LCD ENOTI				
18.	Meritev linijskih tokov I_{L1} , I_{L2} , I_{L3}	na LCD enoti zaščite	DA	
19.	Meritev residualnega toka $3I_0$	na LCD enoti zaščite	DA	
20.	Meritev faznih in medfaznih napetosti U_{L1} , U_{L2} , U_{L3} , U_{12} , U_{13} , U_{23}	na LCD enoti zaščite	DA	
21.	Meritev residualne napetosti $3U_0$	na LCD enoti zaščite	DA	
22.	Meritev moči P, Q, S	na LCD enoti zaščite	DA	
23.	Meritev električne energije Wh , $VARh$	na LCD enoti zaščite	DA	
24.	Faktor delavnosti $\cos\phi$	na LCD enoti zaščite	DA	
LCD PRIKAZOVALNIK				
25.	Prikaz sheme z elementi	Zbiralke, Q0, Q1, Q2, Q51, Q52 meritve	DA	
26.	Velikost LCD prikazovalnika	š x v – grafični prikazovalnik	v točkah	
27.	Velikost LCD prikazovalnika	š x v – velikost	mm	
OSTALO				
28.	Signalizacija stanja z LED	število programabilnih LED	≥ 20 , navedite	
29.	Preklop lokalno daljinsko na enoti	navedite (npr. ključ, tipka)	DA	
30.	Relejski izhod za samodiagnostiko	-	DA	
31.	Velikost enote	navedite š x v x g	mm	

32.	Masa enote	navedite	kg	
------------	------------	----------	----	--

1. 3. 2. DIFERENČNA ZAŠČITA				
zap. št.	Splošni podatki	Opis	Zahtevana minimalna vrednost	Ponudbena vrednost
PONUDBENA ENOTA ZA DIFERENČNO ZAŠČITO				
1.	Proizvajalec			
2.	Tip			
3.	Naročniška koda			
VGRAJENI ZAŠČITNI TRANSFORMATORJI				
4.	Tokovni zaščitni transformator (vgrajen v TR 110 kV polja =E02, =E04)	Jedro 1: 100-200/1 A, 5 VA, 0,2 Fs10 Jedro 2: 100-200/1 A, 15 VA, 0,5 Fs10 Jedro 3: 100-200/1 A, 15 VA, 10P20 Jedro 4: 100-200/1 A, 15 VA, 10P20		
5.	Objemni tokovni transformator	/		
6.	Tokovni zaščitni transformator (vgrajen v TR 20 kV celici =J09a, =J27a)	Jedro 1: 600-1200/1 A, 30 VA, 0,5 Jedro 2: 600-1200/1 A, 30 VA, 10P20		
ANALOGNI VHODI (SEKUNDARNE VREDNOSTI)				
7.	Linijski toki: I_{L1} , I_{L2} , I_{L3}	Število vhodov	8	
		Nazivni tok I_n	1 A	
8.	Residualni tok: $3I_0$	Število vhodov	/	
		Nazivni tok I_n	/	
9.	Fazne napetosti: U_{L1} , U_{L2} , U_{L3}	Število vhodov	/	
		Nazivna napetost U_n	/	
10.	Residualna napetost: $3U_0$	Število vhodov	/	
		Nazivna napetost U_0	/	
DIGITALNI VHODI				
11.	Digitalni vhodi – skupno število	Skupno število vhodov	7	
12.	Od tega nadzorovani stikalni elementi – dvobitni položaji	Število nadzorovanih elementov / (št. DI)	/	
RELEJSKI IZHODI				
13.	Relejski izhodi – skupno število	skupno število izhodov	7	
14.	Od tega število izhodov za krmiljenje	skupno število izhodov	0	
15.	Krmiljenje elementov	Št. elementov, ki jih krmilimo	0	
KOMUNIKACIJA				
16.	IEC 61850 edition 2 za vodenje	število zahtevanih priključkov	2	

		redundantna povezava	STAR (PRP)	
		tip (optični)	DA	
17.	Posebni vhod za parametrisiranje (lokalno na releju)	število priključkov	1	
		tip vhoda (USB, RJ45)	navedite tip	
18.	Parametrisiranje iz računalnika za nadzor zaščite	število priključkov	1	
		tip vhoda (Ethernet)	navedite tip	
ANALOGNE MERITVE IN PRIKAZ NA LCD ENOTI				
19.	Meritev linijskih tokov I_{L1} , I_{L2} , I_{L3}	na LCD enoti zaščite	DA	
20.	Meritev residualnega toka $3I_0$	na LCD enoti zaščite	/	
21.	Meritev faznih in medfaznih napetosti U_{L1} , U_{L2} , U_{L3} , U_{12} , U_{13} , U_{23}	na LCD enoti zaščite	/	
22.	Meritev residualne napetosti $3U_0$	na LCD enoti zaščite	/	
23.	Meritev moči P, Q, S	na LCD enoti zaščite	/	
24.	Meritev električne energije Wh , $VARh$	na LCD enoti zaščite	/	
25.	Faktor delavnosti $\cos\phi$	na LCD enoti zaščite	/	
LCD PRIKAZOVALNIK				
26.	Prikaz sheme z elementi			
27.	Velikost LCD prikazovalnika	š x v – grafični prikazovalnik	v točkah	
28.	Velikost LCD prikazovalnika	š x v – velikost	mm	
OSTALO				
29.	Signalizacija stanja z LED	število programabilnih LED	≥ 7 , navedite	
30.	Preklop lokalno daljinsko na enoti	navedite (npr. ključ, tipka)	DA	
31.	Relejski izhod za samodiagnostiko	-	DA	
32.	Velikost enote	navedite š x v x g	mm	
33.	Masa enote	navedite	kg	

Tabela minimalnih zaščitnih funkcij, ki jih naprava za diferenčno zaščito mora izpolnjevati:

1. 3. 3. MINIMALNE ZAŠČITNE FUNKCIJE NAPRAVE DIFERENČNE ZAŠČITE				
Zap. št.	Zaščitne funkcije	Opis	Zahtevani minimalni podatki	Ponudbenim podatki s potrditvijo
1.	Zaščitna enota za dvonavitni energetski transformator	-	DA	
2.	Območje nastavitve diferenčnega toka zaščite	-	$0.05 - 2 I_n$ korak $0.01 I_n$	
3.	Območje nastavitve stabilizacijskega toka zaščite	-	$2 - 15 I_n$ korak $0.01 I_n$	
4.	Funkcija detekcije m-tega harmonika ($m=2-5$) toka in pripadajoča blokada (I_m/I_n).	-	DA (10-40%)	
5.	Trifazna nadtokovna zaščita s tokovno odvisno in neodvisno časovno karakteristiko (usmerjeno in neusmerjeno)	-	DA $0.2 I_n - 2.5 I_n$ 0-5 s	
6.	Sposobnost adaptacije različnih faznih števil	-	DA	

1. 3. 4. AVTONOMNA NADTOKOVNA ZAŠČITA PRIMARNE STRANI 110 kV TR POLJ				
Zap. št.	Zaščitne funkcije	Opis	Zahtevani minimalni podatki	Ponudbenim podatki s potrditvijo
1.	Območje nastavitve	-	$0,9 - 1,8 I_N$	
2.	Časovno odvisna in neodvisna karakteristika?	-	DA	
3.	Ali je naprava primerna za vgradnjo v 19" panel?	-	DA	
4.	Možnost preizkušanja s testno vtičnico?	-	DA	

Tabela dodatnih predpisanih podatkov, ki jih naprave za zaščito in vodenje morajo izpolnjevati:

1. 3. 5. ZAŠČITA UPORA IN DUŠILKE SEKUNDARNE STRANI TRANSFORMATORJA				
zap. št.	Splošni podatki	Opis	Zahtevana minimalna vrednost	Ponudbena vrednost
PONUDBENA ENOTA ZA VODENJE IN ZAŠČITO				
1.	Proizvajalec			
2.	Tip			
3.	Naročniška koda			
VGRAJENI ZAŠČITNI TRANSFORMATORJI				
4.	Tokovni zaščitni transformator upora	150/5 (pretokovna zaščita upora)		
4.	Tokovni zaščitni transformator dušilke	/		
5.	Objemni tokovni transformator	50/1 (zaščita upora objemni TR)		
6.	Napetostni merilni transformator (podnapetostna zašč. 110kV stran TR)	Navitje 1: 110/ $\sqrt{3}$; 0,1/ $\sqrt{3}$, 20 VA, 0,2 Navitje 2: 110/ $\sqrt{3}$; 0,1/ $\sqrt{3}$, 30 VA, 0,5 Navitje 3: 110/ $\sqrt{3}$; 0,1/ $\sqrt{3}$, 30 VA, 3P		
ANALOGNI VHODI (SEKUNDARNE VREDNOSTI)				
7.	Linijski toki: I_{L1} , I_{L2} , I_{L3}	Število vhodov	3	
		Nazivni tok I_n	5 A	
8.	Residualni tok: $3I_0$	Število vhodov	1	
		Nazivni tok I_n	1 A	
9.	Fazne napetosti: U_{L1} , U_{L2} , U_{L3}	Število vhodov	3	
		Nazivna napetost U_n	100/ $\sqrt{3}$ V	
10.	Residualna napetost: $3U_0$	Število vhodov	1	
		Nazivna napetost U_0	100 V	
DIGITALNI VHODI				
11.	Digitalni vhodi – skupno število	Skupno število vhodov	22	
12.	Od tega nadzorovani stikalni elementi – dvobitni položaji	Število nadzorovanih elementov / (št. DI)	0	
RELEJSKI IZHODI				
13.	Relejski izhodi – skupno število	skupno število izhodov	8	
14.	Od tega število izhodov za krmiljenje	skupno število izhodov	0	

15.	Krmiljenje elementov	Št. elementov, ki jih krmilimo	0	
KOMUNIKACIJA				
16.	IEC 61850 edition 2 za vodenje	število zahtevanih priključkov	2	
		redundantna povezava	STAR (PRP)	
		tip (optični)	DA	
17.	Posebni vhod za parametrisiranje (lokalno na releju)	število priključkov	1	
		tip vhoda (USB, RJ45)	navedite tip	
18.	Parametrisiranje iz računalnika za nadzor zaščite	število priključkov	1	
		tip vhoda (Ethernet)	navedite tip	
ANALOGNE MERITVE IN PRIKAZ NA LCD ENOTI				
19.	Meritev linijskih tokov I_{L1} , I_{L2} , I_{L3}	na LCD enoti zaščite	DA	
20.	Meritev residualnega toka $3I_0$	na LCD enoti zaščite	DA	
21.	Meritev faznih in medfaznih napetosti U_{L1} , U_{L2} , U_{L3} , U_{12} , U_{13} , U_{23}	na LCD enoti zaščite	DA	
22.	Meritev residualne napetosti $3U_0$	na LCD enoti zaščite	DA	
23.	Meritev moči P, Q, S	na LCD enoti zaščite	DA	
24.	Meritev električne energije Wh , $VARh$	na LCD enoti zaščite	DA	
25.	Faktor delavnosti $\cos\phi$	na LCD enoti zaščite	DA	
LCD PRIKAZOVALNIK				
26.	Prikaz sheme z elementi	R, L, Q5, Q6, meritve	DA	
27.	Velikost LCD prikazovalnika	š x v – grafični prikazovalnik	v točkah	
28.	Velikost LCD prikazovalnika	š x v – velikost	mm	
OSTALO				
29.	Signalizacija stanja z LED	število programabilnih LED	≥ 15 , navedite	
30.	Preklop lokalno daljinsko na enoti	navedite (npr. ključ, tipka)	DA	
31.	Relejski izhod za samodiagnostiko	-	DA	
32.	Velikost enote	navedite š x v x g	mm	
33.	Masa enote	navedite	kg	

Tabela minimalnih zaščitnih funkcij, ki jih naprave za zaščito in vodenje morajo izpolnjevati:

1. 3. 6. MINIMALNE ZAŠČITNE FUNKCIJE NAPRAVE ZAŠČITE UPORA IN DUŠILKE				
Zap. št.	Zaščitne funkcije	Opis	Zahtevani minimalni podatki	Ponudbenim podatki s potrditvijo
1.	<i>I> - Trifazna nadtokovna zaščita</i> nesmerna in smerna s tokovno odvisno in neodvisno časovno karakteristiko	število stopenj	2	
		vklop/izklop smernosti delovanja	DA	
		območje delovanja	(0,2 - 1,5) I_n	
		časovno območje	(0,03 - 10,00) s	
2.	<i>I>> - Trifazna kratkostična zaščita</i> nesmerna in smerna s tokovno odvisno in neodvisno časovno karakteristiko	število stopenj	2	
		vklop/izklop smernosti delovanja	DA	
		območje delovanja	(1 - 10) I_n	
		časovno območje	(0,03 - 10,00) s	
3.	<i>IE> - Zemeljskostična nadtokovna zaščita</i> nesmerna s tokovno odvisno in neodvisno časovno karakteristiko	število stopenj	1	
		območje delovanja	(0,01 - 4) I_o	
		časovno območje	(0,03 - 10,00) s	
4.	<i>Števec delovanja odklopnika</i>	števec vklopov in izklopov odklopnika brez delovanja zaščit	navedite	
5.	<i>Števec delovanja zaščit</i>	števec vklopov in izklopov odklopnika zaradi delovanja zaščit	navedite	
6.	<i>U< - Podnapetostna zaščita</i> <i>Alarmiranje na fazno ali medfazno napetost</i>	število stopenj	1	
		območje delovanja	(0,1 - 1) UN	
		časovno območje	(0,03 - 10,00) s	

1. 3. 7. NADTOKOVNA, KRATKOSTIČNA IN PRENAPETOSTNA ZAŠČITA SEKUNDARNE STRANI TR POLJ TER REGULACIJA NAPETOSTI S FUNKCIJAMI				
zap. št.	Splošni podatki	Opis	Zahtevana minimalna vrednost	Ponudbena vrednost
PONUDBENA ENOTA ZA VODENJE IN ZAŠČITO				
1.	Proizvajalec			
2.	Tip			
3.	Naročniška koda			
VGRAJENI ZAŠČITNI TRANSFORMATORJI				
4.	Tokovni zaščitni transformator (vgrajen v TR 20 kV celici =J09a, =J27a)	Jedro 1: 600-1200/1 A, 30 VA, 0,5 Jedro 2: 600-1200/1 A, 30 VA, 10P20		
5.	Objemni tokovni transformator	/		
6.	Napetostni merilni transformator (vgrajen v TR 20 kV celici =J09a, =J27a)	Navitje 1: 20/√3 ; 0,1/ √3, 75 VA, 1s/3P Navitje 2: 20/√3 ; 0,1/ √3, 25 VA, 6P		
ANALOGNI VHODI (SEKUNDARNE VREDNOSTI)				
7.	Linijski toki: I _{L1} , I _{L2} , I _{L3}	Število vhodov	3	
		Nazivni tok I _n	1 A	
8.	Residualni tok: 3I ₀	Število vhodov	1	
		Nazivni tok I _n	1 A	
9.	Fazne napetosti: U _{L1} , U _{L2} , U _{L3}	Število vhodov	3	
		Nazivna napetost U _n	100/√3 V	
10.	Residualna napetost: 3U ₀	Število vhodov	1	
		Nazivna napetost U ₀	100 V	
11.	DC vhodi	Število vhodov	4	
		Nazivni tok I _n	4-20 mA	
DIGITALNI VHODI				
12.	Digitalni vhodi – skupno število	Skupno število vhodov	40	
13.	Od tega nadzorovani stikalni elementi – dvobitni položaji	Število nadzorovanih elementov / (št. DI)	4/8	
RELEJSKI IZHODI				
14.	Relejski izhodi – skupno število	skupno število izhodov	24	
15.	Od tega število izhodov za krmiljenje	skupno število izhodov	6	
16.	Krmiljenje elementov	Št. elementov, ki jih krmilimo	2	

KOMUNIKACIJA				
17.	IEC 61850 edition 2 za vodenje	število zahtevanih priključkov	2	
		redundantna povezava	STAR (PRP)	
		tip (optični)	DA	
18.	Posebni vhod za parametrisiranje (lokalno na releju)	število priključkov	1	
		tip vhoda (USB, RJ45)	navedite tip	
19.	Parametrisiranje iz računalnika za nadzor zaščite	število priključkov	1	
		tip vhoda (Ethernet)	navedite tip	
ANALOGNE MERITVE IN PRIKAZ NA LCD ENOTI				
20.	Meritev linijskih tokov I_{L1} , I_{L2} , I_{L3}	na LCD enoti zaščite	DA	
21.	Meritev residualnega toka $3I_0$	na LCD enoti zaščite	DA	
22.	Meritev faznih in medfaznih napetosti U_{L1} , U_{L2} , U_{L3} , U_{12} , U_{13} , U_{23}	na LCD enoti zaščite	DA	
23.	Meritev residualne napetosti $3U_0$	na LCD enoti zaščite	DA	
24.	Meritev moči P, Q, S	na LCD enoti zaščite	DA	
25.	Meritev električne energije W_h , VAR_h	na LCD enoti zaščite	DA	
26.	Faktor delavnosti $\cos\phi$	na LCD enoti zaščite	DA	
LCD PRIKAZOVALNIK				
27.	Prikaz sheme z elementi	Zbiranke, Q0, Q1, meritve, stopnje regulacije	DA	
28.	Velikost LCD prikazovalnika	š x v – grafični prikazovalnik	v točkah	
29.	Velikost LCD prikazovalnika	š x v – velikost	mm	
OSTALO				
30.	Signalizacija stanja z LED	število programabilnih LED	≥ 20 , navedite	
31.	Preklop lokalno daljinsko na enoti	navedite (npr. ključ, tipka)	DA	
32.	Relejski izhod za samodijagnostiko	-	DA	
33.	Velikost enote	navedite š x v x g	mm	

34.	Masa enote	navedite	kg	
-----	------------	----------	----	--

Tabela minimalnih zaščitnih funkcij, ki jih naprave za zaščito in vodenje morajo izpolnjevati:

1. 3. 8. 1. MINIMALNE ZAŠČITNE FUNKCIJE NADTOKOVNE, KRATKOSTIČNE IN PRENAPETOSTNE ZAŠČITE SEKUNDARNE STRANI TR POLJ				
Zap. št.	Zaščitne funkcije	Opis	Zahtevani minimalni podatki	Ponudbenim podatki s potrditvijo
1.	<i>I> - Trifazna nadtokovna zaščita</i> nesmerna in smerna s tokovno odvisno in neodvisno časovno karakteristiko	število stopenj	2	
		vklop/izklop smernosti delovanja	DA	
		območje delovanja	(0,2 - 1,5) I_n	
		časovno območje	(0,03 - 10,00) s	
2.	<i>I>> - Trifazna kratkostična zaščita</i> nesmerna in smerna s tokovno odvisno in neodvisno časovno karakteristiko	število stopenj	2	
		vklop/izklop smernosti delovanja	DA	
		območje delovanja	(1 - 10) I_n	
		časovno območje	(0,03 - 10,00) s	
3.	<i>U< - Podnapetostna zaščita</i> Alarmiranje na fazno ali medfazno napetost	število stopenj	1	
		območje delovanja	(0,1 - 1) U_N	
		časovno območje	(0,03 - 10,00) s	
4.	<i>U> - Prenapetostna zaščita</i> Alarmiranje na fazno ali medfazno napetost	število stopenj	1	
		območje delovanja	(0,5 - 1,5) U_N	
		časovno območje	(0,03 - 10,00) s	
5.	<i>Števec delovanja odklopnika</i>	števec vklopov in izklopov odklopnika brez delovanja zaščit	navedite	
6.	<i>Števec delovanja zaščit</i>	števec vklopov in izklopov odklopnika zaradi delovanja zaščit	navedite	

1. 3. 8. 2. MINIMALNE FUNKCIJE ZA REGULACIJO NAPETOSTI				
Zap. št.	Zaščitne funkcije	Opis	Zahtevani minimalni podatki	Ponudbenim podatki s potrditvijo
1.	Območje nastavitve želene vrednosti napetosti	V	10-340V	
2.	Korak nastavitve	V	0.001 V	
3.	Možnost paralelnega delovanja	-	DA	
4.	Blokada delovanja	-	DA	
4.1.	- podnapetostna	V	10-340V korak 0,001V	
4.2.	- prenapetostna	V	10-340V korak 0,001V	
4.3.	- nadtokovna	%	10-500% korak 1%	
5.	Trajanje komandnega impulza	s	>2s	
6.	Izklopna moč	VA	360 VA	
7.	Prikazovalnik stopenj na LCD enoti	-	DA	
8.	Meritev napetosti in toka na LCD enoti	-	DA	
9.	Možnost ročne regulacije na LCD enoti	-	DA	
10.	Možnost izbire ročnega ali avtomatskega delovanja na LCD enoti	-	DA	
11.	Vhod za mA zanko za indikacijo položaja regulacijske sklopke TR-ja 4 mA...najnižja stopnja 20 mA...najvišja stopnja	-	DA	
DODATNE FUNKCIJE REGULACIJE KOT SLEDI V TABELI				
12.	Regulacija napetosti v odvisnosti od moči (DVC funkcija)	-	DA	
13.	Kompenzacija napetosti na omrežju (LDC-Z funkcija)	-	DA	
14.	Kompenzacija napetosti na omrežju (LDC-R in X funkcija)	-	DA	

Naprava mora omogočati nastavev avtomatske blokade napetosti, glede na zahteve ELES in sicer:

20. Člen

Ukrepi, ki jih izvede SODO, NO in ZDS

- (1) SODO, NO in ZDS daljinsko blokirajo samodejno spreminjanje stopenj vseh TR 110/SN.
- (2) Samodejno blokiranje se izvede, ko je napetost na 110 kV strani manjša od 0,875 p.u. dalj kot 10 s. Najdaljši časovni presledek med zaznavo praga in blokiranjem je 2 s. Blokiranje se izvede ne glede na smer pretoka jalove moči. Nadaljnja regulacija napetosti je dovoljena samo s soglasjem SOPO.

Tabela zahtevanih karakteristik omare (ohišja) za namestitvev opreme sistema zaščite in vodenja 110 kV TR polja:

1. 3. 9. OMARA ZAŠČITE IN VODENJA TR POLJA - OHIŠJE			
zap. št.	Opis	Zahtevana minimalna vrednost	Ponudbena vrednost
1.	Proizvajalec		
2.	Tip		
3.	Dimenzije omare	Širina: 1400 mm Globina: 700 mm Višina : 2200 mm	
4.	Izvedba, dostop v notranjost, osnovna oprema	Predfabricirana kovinska omara z 19 ^o polovičnim vrtljivim okvirjem za vgradnjo opreme spredaj (z izvlečljivo polico); na levi strani omare in fiksnim okvirjem za vgradnjo opreme zadaj (preko celotne omare), dvojna vrata, s pleksi steklom na levem krilu vrat ter polnim desnim krilom vrat, dvodelno dno, urejen sistem odvajanja toplote, z vgrajeno razsvetljavo in enofaznimi vtičnicami	
5.	Protikorozijska zaščita	DA	
6.	Barva	RAL 7035	
7.	EMC	Cu zbiralnica za ozemljevanje opreme, opletov kablov, prostih žil ter ostala potrebna oprema za EMC	
8.	Podstavek	Kovinski podstavek za postavitvev na AB ploščo	
9.	Dovod kablov v omaro	Spodaj, preko EMC uvodnic	

Tabela zahtevane vgrajene opreme v omari zaščite in vodenja 110 kV TR polja:

1. 3. 10. OMARA ZAŠČITE IN VODENJA TR POLJA - OPREMA				
Zap. št.	Splošni podatki	Opis/opomba	Št. kosov/kompl.	Ponudbeni podatki s potrditvijo
1.	Računalnik polja za vodenje posameznega TR polja	Skladno z zahtevami v točkah 1. 1. 1. in 1. 3. 1. poglavje D	1 kos	
2.	Lokalni krmilni panel na vratih omare	Z vgrajenimi komandno-potrdilnimi stikali (7 kos) in preklopko (2 kos)	1 komplet	
3.	Diferenčna zaščita	Skladno z zahtevami v točkah 1. 1. 1., 1. 3. 2. in 1. 3. 3. poglavje D	1 kos	
4.	Avtonomna nadtokovna zaščita primarne strani 110 kV TR polja	Skladno z zahtevami v točki 1. 3. 4., poglavje D	1 kos	
5.	Zaščita upora in dušilke sekundarne strani transformatorja	Skladno z zahtevami v točki 1. 3. 5. in 1. 3. 6., poglavje D	1 kos	
6.	Nadtokovna, kratkostična in prenapetostna zaščita sekundarne strani transformatorskih polj ter regulacija napetosti s funkcijami	Skladno z zahtevami v točki 1. 3. 7. in 1. 3. 8., poglavje D	1 kos	
7.	Zunanja kontrola izklopnih tokokrogov odklopnika		4 kosi	
8.	Preizkusna vtičnica	ABB RTXP 18	5 kosov	
9.	Merilni avtomat za napetostne tokokroge (3 polni)	-	3 kosi	
10.	Inštalacijski odklopniki 110 V DC, 6 A, s pomožnimi signalnimi kontakti	-	7 kosov	
11.	Inštalacijski odklopnik, 230 V AC, 6 A, s pomožnimi signalnimi kontakti	-	2 kosa	
12.	Pomožni rele 110 V, DC	-	35 kosov	
13.	Časovni rele 110 V, DC	-	1 kos	
14.	Močnostni rele 110 V, DC	-	2 kosa	
15.	Merilni pretvornik 4-20mA	-	1 kos	
16.	Vrstne merilno ločilne napetostne, tokovne sponke (SAKT2 Weidmueller)	-	100 kosov	
17.	Vrstne, ozemljilne sponke (SAK2 Weidmueller)	-	500 kosov	

18.	Drobni montažni in ozemljitveni ter označevalni material	-	komplet	
19.	Notranje ožičenje, označevanje in funkcionalni preizkusi	-	komplet	

1. 4. Zvezno polje

1. 4. 1. RAČUNALNIK POLJA 110 kV ZVEZNEGA POLJA				
zap. št.	Splošni podatki	Opis	Zahtevana minimalna vrednost	Ponudbena vrednost
PONUDBENA ENOTA ZA VODENJE				
1.	Proizvajalec			
2.	Tip			
3.	Naročniška koda			
VGRAJENI ZAŠČITNI TRANSFORMATORJI				
4.	Tokovni zaščitni transformator	/		
5.	Napetostni merilni transformator	/		
ANALOGNI VHODI (SEKUNDARNE VREDNOSTI)				
6.	Linijski toki: I_{L1} , I_{L2} , I_{L3}	Število vhodov	3	
		Nazivni tok I_n	1 A	
7.	Residualni tok: $3I_0$	Število vhodov	/	
		Nazivni tok I_n	/	
8.	Fazne napetosti: U_{L1} , U_{L2} , U_{L3}	Število vhodov	3	
		Nazivna napetost U_n	$100/\sqrt{3}$ V	
9.	Residualna napetost: $3U_0$	Število vhodov	/	
		Nazivna napetost U_0	/	
DIGITALNI VHODI				
10.	Digitalni vhodi – skupno število	Skupno število vhodov	60	
11.	Od tega nadzorovani stikalni elementi – dvobitni položaji	Število nadzorovanih elementov / (št. DI)	5/10	
RELEJSKI IZHODI				
12.	Relejski izhodi – skupno število	skupno število izhodov	32	
13.	Od tega število izhodov za	skupno število	20	

	krmiljenje	izhodov		
14.	Krmiljenje elementov	Št. elementov, ki jih krmilimo	5	
KOMUNIKACIJA				
15.	IEC 61850 edition 2 za vodenje	število zahtevanih priključkov	2	
		redundantna povezava	STAR (PRP)	
		tip (optični)	DA	
16.	Posebni vhod za parametriranje (lokalno na releju)	število priključkov	1	
		tip vhoda (USB, RJ45)	navedite tip	
17.	Parametriranje iz računalnika za nadzor zaščite	število priključkov	1	
		tip vhoda (Ethernet)	navedite tip	
ANALOGNE MERITVE IN PRIKAZ NA LCD ENOTI				
18.	Meritev linijskih tokov I_{L1} , I_{L2} , I_{L3}	na LCD enoti zaščite	DA	
19.	Meritev residualnega toka $3I_0$	na LCD enoti zaščite	DA	
20.	Meritev faznih in medfaznih napetosti U_{L1} , U_{L2} , U_{L3} , U_{12} , U_{13} , U_{23}	na LCD enoti zaščite	DA	
21.	Meritev residualne napetosti $3U_0$	na LCD enoti zaščite	DA	
22.	Meritev moči P, Q, S	na LCD enoti zaščite	DA	
23.	Meritev električne energije Wh , $VArh$	na LCD enoti zaščite	DA	
24.	Faktor delavnosti $\cos\phi$	na LCD enoti zaščite	DA	
LCD PRIKAZOVALNIK				
25.	Prikaz sheme z elementi	Zbiralke, Q10, Q20, Q0, Q51, Q52, meritve	DA	
26.	Velikost LCD prikazovalnika	š x v – grafični prikazovalnik	v točkah	
27.	Velikost LCD prikazovalnika	š x v – velikost	mm	
OSTALO				
28.	Signalizacija stanja z LED	število programabilnih LED	≥ 20 , navedite	
29.	Preklop lokalno daljinsko na enoti	navedite (npr. ključ, tipka)	DA	
30.	Relejski izhod za	-	DA	

	samodiagnostiko			
31.	Velikost enote	navedite š x v x g	mm	
32.	Masa enote	navedite	kg	

1. 4. 2. ZBIRALNIČNA ZAŠČITA				
zap. št.	Splošni podatki	Opis	Zahtevana minimalna vrednost	Ponudbena vrednost
PONUDBENA ENOTA ZA ZBIRALNIČNO ZAŠČITO				
1.	Proizvajalec			
2.	Tip			
3.	Naročniška koda			
VGRAJENI ZAŠČITNI TRANSFORMATORJI				
4.	Tokovni zaščitni transformator (vgrajen v DV 110 kV polja =E01, =E05)	Jedro 1: 600/1 A, 5 VA, 0,2 Fs10 Jedro 2: 600/1 A, 15 VA, 0,5 Fs10 Jedro 3: 600/1 A, 15 VA, 10P20 Jedro 4: 600/1 A, 15 VA, 10P20		
5.	Tokovni zaščitni transformator (vgrajen v TR 110 kV polja =E02, =E04)	Jedro 1: 100-200/1 A, 5 VA, 0,2 Fs10 Jedro 2: 100-200/1 A, 15 VA, 0,5 Fs10 Jedro 3: 100-200/1 A, 15 VA, 10P20 Jedro 4: 100-200/1 A, 15 VA, 10P20		
ANALOGNI VHODI (SEKUNDARNE VREDNOSTI)				
6.	Linijski toki: I_{L1} , I_{L2} , I_{L3}	Število vhodov	16	
		Nazivni tok I_n	1 A	
7.	Residualni tok: $3I_0$	Število vhodov	/	
		Nazivni tok I_n	/	
8.	Fazne napetosti: U_{L1} , U_{L2} , U_{L3}	Število vhodov	/	
		Nazivna napetost U_n	/	
9.	Residualna napetost: $3U_0$	Število vhodov	/	
		Nazivna napetost U_0	/	
DIGITALNI VHODI				
10.	Digitalni vhodi – skupno število	Skupno število vhodov	35	
11.	Od tega nadzorovani stikalni elementi – dvobitni položaji	Število nadzorovanih elementov / (št. DI)	/	
RELEJSKI IZHODI				
12.	Relejski izhodi – skupno število	skupno število izhodov	28	
13.	Od tega število izhodov za krmiljenje	skupno število izhodov	/	

14.	Krmiljenje elementov	Št. elementov, ki jih krmilimo	/	
KOMUNIKACIJA				
15.	IEC 61850 edition 2 za vodenje	število zahtevanih priključkov	2	
		redundantna povezava	STAR (PRP)	
		tip (optični)	DA	
16.	Posebni vhod za parametrisiranje (lokalno na releju)	število priključkov	1	
		tip vhoda (USB, RJ45)	navedite tip	
17.	Parametrisiranje iz računalnika za nadzor zaščite	Število priključkov (ločeno)	2	
		tip vhoda (Ethernet)	navedite tip	
ANALOGNE MERITVE IN PRIKAZ NA LCD ENOTI				
18.	Meritev linijskih tokov I_{L1} , I_{L2} , I_{L3}	na LCD enoti zaščite	DA	
19.	Meritev residualnega toka $3I_0$	na LCD enoti zaščite	DA	
20.	Meritev faznih in medfaznih napetosti U_{L1} , U_{L2} , U_{L3} , U_{12} , U_{13} , U_{23}	na LCD enoti zaščite	/	
21.	Meritev residualne napetosti $3U_0$	na LCD enoti zaščite	/	
22.	Meritev moči P, Q, S	na LCD enoti zaščite	/	
23.	Meritev električne energije Wh , $VARh$	na LCD enoti zaščite	/	
24.	Faktor delavnosti $\cos\phi$	na LCD enoti zaščite	/	
LCD PRIKAZOVALNIK				
25.	Prikaz sheme z elementi			
26.	Velikost LCD prikazovalnika	š x v – grafični prikazovalnik	v točkah	
27.	Velikost LCD prikazovalnika	š x v – velikost	mm	
OSTALO				
28.	Signalizacija stanja z LED	število programabilnih LED	≥ 30 , navedite	
29.	Preklop lokalno daljinsko na enoti	navedite (npr. ključ, tipka)	DA	
30.	Relejski izhod za samodijagnostiko	-	DA	
31.	Velikost enote	navedite š x v x g	mm	
32.	Masa enote	navedite	kg	

Tabela minimalnih zaščitnih funkcij, ki jih naprava za zbiralnično zaščito mora izpolnjevati:

1. 4. 3. MINIMALNE ZAŠČITNE FUNKCIJE NAPRAVE ZA ZBIRALNIČNO ZAŠČITO				
Zap. št.	Zaščitne funkcije	Opis	Zahtevani minimalni podatki	Ponudbenim podatki s potrditvijo
1.	Diferenčna zaščita zbiralk	-	DA	
2.	Nadtokovna zaščita	-	DA	
4.	Zaščita pri zatajitvi delovanja odklopnika v dveh stopnjah	-	DA	
5.	Zaščita pri kratkem stiku v mrtvi coni med odklopnikom in tokovnim transformatorjem	-	DA	

Tabela zahtevanih karakteristik omare (ohišja) za namestitvev opreme sistema zaščite in vodenja 110 kV vzdolžnega polja:

1. 4. 4. OMARA ZAŠČITE IN VODENJA ZVEZNEGA POLJA - OHIŠJE			
zap. št.	Opis	Zahtevana minimalna vrednost	Ponudbena vrednost
1.	Proizvajalec		
2.	Tip		
3.	Dimenzije omare	Širina: 1400 mm Globina: 700 mm Višina : 2200 mm	
4.	Izvedba, dostop v notranjost, osnovna oprema	Predfabricirana kovinska omara z 19 ^o polovičnim vrtljivim okvirjem za vgradnjo opreme spredaj (z izvlečljivo polico); na levi strani omare in fiksnim okvirjem za vgradnjo opreme zadaj (preko celotne omare), dvojna vrata, s pleksi steklom na levem krilu vrat ter polnim desnim krilom vrat, dvodelno dno, urejen sistem odvajanja toplote, z vgrajeno razsvetljavo in enofaznimi vtičnicami	
5.	Protikorozijska zaščita	DA	
6.	Barva	RAL 7035	
7.	EMC	Cu zbiralnica za ozemljevanje opreme, opletov kablov, prostih žil ter ostala potrebna oprema za EMC	
8.	Podstavek	Kovinski podstavek za postavitev na AB ploščo	
9.	Dovod kablov v omaro	Spodaj, preko EMC uvodnic	

Tabela zahtevane vgrajene opreme v omari zaščite in vodenja 110 kV spojnega polja:

1. 4. 5. OMARA ZAŠČITE IN VODENJA ZVEZNEGA POLJA - OPREMA				
zap. št.	Splošni podatki	Opis/opomba	Št. kosov/kompl.	Ponudbeni podatki s potrditvijo
1.	Računalnik polja za vodenje spojnega polja	Skladno z zahtevami v točkah 1. 1. 1. in 1. 4. 1. poglavje D	1 kos	
2.	Lokalni krmilni panel na vratih omare	Z vgrajenimi komandno-potrdilnimi stikali (5 kos) in preklopko (2 kos)	1 komplet	
3.	Zbiralnična zaščita	Skladno z zahtevami v točkah 1. 1. 1., 1. 4. 2. in 1. 4. 3. poglavje D	1 kos	
4.	Lokalni krmilni panel za funkcijo vzdrževanja zaščite zbiralk	Z vgrajenimi signalnimi lučkami (7kos) in preklopko s ključem (1 kos)	1 komplet	
6.	Preizkusna vtičnica	ABB RTXP 18	4 kosi	
7.	Inštalacijski odklopniki 110 V DC, 6 A, s pomožnimi signalnimi kontakti	-	6 kosov	
8.	Inštalacijski odklopnik, 230 V AC, 6 A, s pomožnimi signalnimi kontakti	-	2 kosa	
9.	Zunanja kontrola izklopnih tokokrogov odklopnika	-	2 kosi	
10.	Pomožni rele 110 V, DC	-	25 kosov	
11.	Močnostni rele 110 V, DC	-	2 kosa	
12.	Vrstne, ozemljilne sponke (SAK2 Weidmueller)	-	200 kosov	
13.	Vrstne merilno ločilne napetostne, tokovne sponke (SAKT2 Weidmueller)	-	100 kosov	
14.	Drobni montažni in ozemljitveni ter označevalni material	-	komplet	
15.	Notranje ožičenje, označevanje in funkcionalni preizkusi	-	komplet	

2. Oprema zaščite in vodenja 20 kV stikališča**2. 1. Tabela minimalnih obveznih tehničnih in funkcionalnih lastnosti naprav za zaščito in vodenje**

Dobavljene naprave za zaščito in vodenje, vgrajene v obstoječe 20 kV stikalne celice morajo izpolnjevati minimalne osnovne podatke, navedene v naslednji tabeli:

2. 1. MINIMALNE OBVEZNE TEHNIČNE IN FUNKCIONALNE LASTNOSTI NAPRAV ZA ZAŠČITO IN VODENJE TER NAPRAV ZA VODENJE				
zap. št.	Opis	Enota	Zahtevana minimalna vrednost	Ponudbena vrednost
NAPAJANJE				
1.	Nazivna napetost	V	110 DC	
2.	Dovoljeno odstopanje napetosti	%	± 20	
3.	Lastna poraba – enote zaščit	W	-	
4.	Lastna poraba – enote vodenja polj	W	-	
VHODNI ANALOGNI TOKOKROGI				
5.	Nazivna frekvenca	Hz	50	
6.	Frekvenčno območje	Hz	45 do 55	
7.	Termična obremenitev tokovnih vhodov	-	3 x I_n – trajno 15 x I_n – 10 s 100 x I_n – 1 s 250 x I_n – 20 ms	
8.	Poraba tokovnih vhodov	VA	$< 0,25$	
9.	Termična obremenitev napetostnih vhodov	-	$1,5 \times U_n$	
10.	Poraba napetostnih vhodov	VA	$< 0,5$	
11.	Točnost meritve toka in napetosti	-	0,5 % pri I_n/U_n	
VHODNI DIGITALNI TOKOKROGI				
12.	Nazivna napetost	V	110 DC	
13.	Dovoljeno odstopanje napetosti	%	+ 10 %, - 20 %	
14.	Filter proti motnjam	-	DA	
15.	Združeni galvanski vhodi	-	≤ 8	
RELEJSKI IZHODI				
16.	Trajni tok	A	≥ 5	
17.	Kratkotrajni vklopni tok (0,2 s)	A	≥ 10	
18.	Pri maksimalni napetosti	V	250	
19.	Izklopna moč pri $\cos\varphi = 1$	VA	-	
20.	Čas trajanja impulza	s	0,0 – 60,0	
21.	Posebni relejski izhod za samodiagnostiko	-	NO in NC kontakt	
OSCILOGRAFIJA IN DOGODKI				
22.	Vzorčenje	-	≥ 64 vzorcev na periodo	

23.	Dolžina zapisa	s	≥ 2	
24.	Število analognih vrednosti	-	≥ 8	
25.	Število digitalnih vrednosti	-	≥ 20	
26.	Število oscilografij	-	≥ 15	
27.	Število dogodkov	-	≥ 100	
28.	Shranjevanje po izklopu/reset enote	-	DA	
29.	Avtomatični prenos oscilografij na postajni računalnik za nadzor zaščite	-	DA	
30.	Format zapisa	-	Npr. COMTRADE	
OSTALI PODATKI				
31.	Časovna resolucija dogodkov	ms	1	
32.	Časovni pogrešek napram sistemski uri	ms	$< \pm 10$	
33.	Temperatura delovanja trajno	°C	0 do +55	
34.	Daljinski reset naprave	-	navedite	
35.	Daljinski reset signalizacije	-	DA	
36.	Časovna sinhronizacija	-	NTP/SNTP	
37.	Lastna ura	-	DA	
38.	Komunikacijski protokol IEC 61850 edition 2	-	DA	
	- medij prenosa	-	optični kabel	
	- doseg	m	do 1000	
	- hitrost prenosa	Mbit	100	

2. 2. Dodatne zahteve za naprave zaščite in vodenja 20 kV celic

Poleg minimalnih obveznih tehničnih in funkcionalnih lastnosti, navedenih v tabeli pod točko 2. 1. (poglavje D, Tabele tehničnih podatkov), morajo enote za zaščito in vodenje, vgrajene v NN krmilne omarice 20 kV vodnih celic, transformatorskih celic ter vzdolžnih in kompenzacijskih celic, zadostiti še naslednjim predpisanim podatkom, ki jih vpisujete v spodnje tabele (=J01, =J02, =J03, =J04, =J05, =J06, =J07, =J09, =J10, =J12, =J13, =J14, =J15, =J16, =J17, =J18, =J20, =J21, =J22, =J23, =J24, =J25, =J27, =J28, =J30, =J31, =J32, =J33, =J34, =J35).

Tabela dodatnih predpisanih podatkov, ki jih naprave za zaščito in vodenje morajo izpolnjevati:

2. 2. 1. DODATNE OBVEZNE TEHNIČNE IN FUNKCIONALNE LASTNOSTI NAPRAV ZA ZAŠČITO IN VODENJE				
zap. št.	Splošni podatki	Opis	Zahtevana minimalna vrednost	Ponudbena vrednost
ENOTA ZA VODENJE IN ZAŠČITO				
1.	Proizvajalec			
2.	Tip			
3.	Naročniška koda			
VGRAJENI ZAŠČITNI TRANSFORMATORJI				
4.	Tokovni zaščitni transformator	2x75/5/5A, 2x150/5/5A, 2x300/5/5A		
5.	Objemni tokovni transformator	250/5A (50/1)		
6.	Napetostni merilni transformator	20/√3 ; 0,1/ √3 ; 0,1/3 kV		
ANALOGNI VHODI (SEKUNDARNE VREDNOSTI)				
7.	Linijski toki: I _{L1} , I _{L2} , I _{L3}	Število vhodov	3	
		Nazivni tok I _n	5 A	
8.	Residualni tok: 3I ₀	Število vhodov	1	
		Nazivni tok I _n	1 A	
9.	Fazne napetosti: U _{L1} , U _{L2} , U _{L3}	Število vhodov	3	
		Nazivna napetost U _n	100/√3 V	
10.	Residualna napetost: 3U ₀	Število vhodov	1	
		Residualna napetost 3U ₀	100 V	
DIGITALNI VHODI				
11.	Digitalni vhodi – skupno število	Skupno število vhodov	22	
12.	Od tega nadzorovani stikalni elementi – dvobitni položaji	Število nadzorovanih elementov / (št. DI)	3/6	
RELEJSKI IZHODI				
13.	Relejski izhodi – skupno	skupno število	8	

	število	izhodov		
14.	Od tega število izhodov za krmiljenje	skupno število izhodov	8	
15.	Krmiljenje elementov	Št. elementov, ki jih krmilimo	1	
KOMUNIKACIJA				
16.	IEC 61850 edition 2 za vodenje	število zahtevanih priključkov	2	
		Redundantna povezava	HSR/PRP	
		Tip (optični)	DA	
17.	Posebni vhod za parametrisiranje (lokalno na releju)	število priključkov	1	
		Tip vhoda (USB, RJ45)	navedite tip	
18.	Parametrisiranje iz računalnika za nadzor zaščite	število priključkov	1	
		Tip vhoda (Ethernet)	navedite tip	
ANALOGNE MERITVE IN PRIKAZ NA LCD ENOTI				
19.	Meritev linijskih tokov I_{L1} , I_{L2} , I_{L3}	na LCD enoti zaščite	DA	
20.	Meritev residualnega toka $3I_0$	na LCD enoti zaščite	DA	
21.	Meritev faznih in medfaznih napetosti U_{L1} , U_{L2} , U_{L3} , U_{12} , U_{13} , U_{23}	na LCD enoti zaščite	DA	
22.	Meritev residualne napetosti $3U_0$	na LCD enoti zaščite	DA	
23.	Meritev moči P, Q, S	na LCD enoti zaščite	DA	
24.	Meritev električne energije Wh , $VARh$	na LCD enoti zaščite	DA	
25.	Faktor delavnosti $\cos\phi$	na LCD enoti zaščite	DA	
LCD PRIKAZOVALNIK				
26.	Prikaz sheme z elementi	Zbiralke, Q0, Q1, Q8, meritve	DA	
27.	Velikost LCD prikazovalnika	š x v – grafični prikazovalnik	$\geq 240 \times 240$ točk	
28.	Velikost LCD prikazovalnika	š x v – velikost	mm	
OSTALO				
29.	Signalizacija stanja z LED	število programabilnih LED	≥ 12 , navedite	
30.	Preklop lokalno/daljinsko na enoti	izbirni ključ ali samostojna tipka L/D	navedite	

31.	Relejski izhod za samodiagnostiko	-	DA	
32.	Velikost enote	navedite š x v x g	mm	
33.	Masa enote	navedite	kg	

Tabela minimalnih zaščitnih funkcij, ki jih naprave za zaščito in vodenje vgrajene v 20 kV celicah morajo izpolnjevati:

2. 2. 2. MINIMALNE ZAŠČITNE FUNKCIJE NAPRAV ZA ZAŠČITO IN VODENJE 20 kV CELIC				
Zap. št.	Zaščitne funkcije	Opis	Zahtevani min. podatki	Ponudbeni podatki s potrditvijo
1.	<i>I></i> - Trifazna nadtokovna zaščita nesmerna in smerna s tokovno odvisno in neodvisno časovno karakteristiko	število stopenj	2	
		vklop/izklop smernosti delovanja	DA	
		območje delovanja	(0,2 - 1,5) I_n	
		časovno območje	(0,04 - 10,00) s	
2.	<i>I>></i> - Trifazna kratkostična zaščita nesmerna in smerna s tokovno odvisno in neodvisno časovno karakteristiko	število stopenj	2	
		vklop/izklop smernosti delovanja	DA	
		območje delovanja	(1 - 10) I_n	
		časovno območje	(0,03 - 10,00) s	
3.	<i>IE></i> - Zemeljskostična nadtokovna zaščita nesmerna s tokovno odvisno in neodvisno časovno karakteristiko	število stopenj	1	
		območje delovanja	(0,1 - 4) I_0	
		časovno območje	(0,04 - 10,00) s	
4.	<i>IEd></i> - Smerna zemeljskostična nadtokovna zaščita smerna s tokovno odvisno in neodvisno časovno karakteristiko z možnostjo smerne ali nesmerne wattmetričnega principa delovanja	število stopenj	1	
		območje delovanja	(0,1 - 4) I_0	
		območje delovanja	(0,01 - 0,50) U_0	
		karakteristični kot	-88° - +88°	
		časovno območje	(0,10 - 10,00) s	
5.	<i>IEs></i> - Občutljiva zemeljskostična zaščita nesmerna z neodvisno časovno zakasnitvijo z možnostjo dodatnega pogoja delovanja visokoohmske okvare VON iz ustreznega transformatorja po Goose komunikaciji	število stopenj	1	
		območje delovanja	(0,005 - 1) I_0	
		časovno območje	(0,04 - 10,00) s	

6.	<i>IEsd></i> - Smerna občutljiva zemeljskostična zaščita smerna s tokovno odvisno in neodvisno časovno karakteristiko z možnostjo smerne ali nesmerne wattmetričnega principa delovanja	število stopenj	1	
		območje delovanja	(0,005 - 1,2) I_o	
		območje delovanja	(0,01 - 0,5) U_o	
		karakteristični kot	-88° – +88°	
		časovno območje	(0,10 - 10,00) s	
7.	<i>I2></i> - Trifazna zaščita pred inverzno komponento toka z neodvisno časovno karakteristiko	število stopenj	1	
		območje delovanja	(0,2 – 0,7) I_n	
		časovno območje	(1,00 - 10,00) s	
8.	<i>f<</i> - Podfrekvenčna zaščita	število stopenj	1	
		območje delovanja	(45 - 50) Hz	
		časovno območje	(0,10 - 10,00) s	
9.	<i>f></i> - Nadfrekvenčna zaščita	število stopenj	1	
		območje delovanja	(50 - 55) Hz	
		časovno območje	(0,10 - 10,00) s	
10.	<i>U<</i> - Podnapetostna zaščita Alarmiranje na fazno ali medfazno napetost	število stopenj	1	
		območje delovanja	(0,1 - 1) U_N	
		časovno območje	(0,04 - 10,00) s	
11.	<i>U></i> - Prenapetostna zaščita Alarmiranje na fazno ali medfazno napetost	število stopenj	1	
		območje delovanja	(0,5 - 1,5) U_N	
		časovno območje	(0,04 - 10,00) s	
12.	<i>3U₀></i> - Zemeljski stik zbiralnic Alarmiranje na napetost odprtega trikotnika	število stopenj	1	
		območje delovanja	(0,1 - 0,6) U_o	
		časovno območje	(0,08 - 10,00) s	
13.	<i>APV</i> - Avtomatski ponovni vklop možnost tristopenjskega nastavljanja APV (npr. 0 s – 0,3 s – 30,0 s)	število stopenj	3	
		območje delovanja	(0,0 - 60) s	
		Čas blokade pri vklopu Q_0	(0,5 - 30,00) s	
14.	<i>Števec delovanja odklopnika</i>	števec vklopov in izklopov odklopnika brez delovanja zaščit	navedite	
15.	<i>Števec delovanja zaščit</i>	števec vklopov in izklopov odklopnika zaradi delovanja zaščit	navedite	
16.	<i>Termična zaščita kondenzatorja Ith</i>	število stopenj	1	
		območje delovanja	(0,1 - 4) I	

		časovna konstanta	(10 – 60000) s	
17.	Zaščita pred neravnotežjem v zvezdišču kondenzatorja Iub	število stopenj	1	
		območje delovanja	(0,05 – 1,6) I	
		časovno območje	(0,0 - 10,00) s	

Tabela zahtevane vgrajene opreme v NN krmilno omarico:

2. 2. 3. MINIMALNA OPREMA V NN KRMILNI OMARICI - VODNA CELICA, VODNO-MERILNA CELICA, KOMPENZACIJSKA CELICA				
Zap. št.	Splošni podatki	Opis/opomba	Št. kosov/ kompl.	Ponudbeni podatki s potrditvijo
1.	Vrata NN omarice 20 kV celice s slepo shemo, z novo vgrajeno opremo in pripravljenim žičnim snopom za priključitev na obstoječe sponke	RAL7032	1kompl.	
2.	Enota zaščite in vodenja	(vgradnja v vrata NN omarice)	1 kos	
3.	Vtičnica preizkusna ABB, RTXP18 – AD	(vgradnja v vrata NN omarice)	1 kos	
4.	Naprava za indikacijo napetosti	(vgradnja v vrata NN omarice - tip: IN6, proizvajalec TSN)	1 kos	

2. 2. 4. MINIMALNA OPREMA V NN KRMILNI OMARICI - VZDOLŽNA CELICA IN TRANSFORMATORSKA CELICA				
Zap. št.	Splošni podatki	Opis/opomba	Št. kosov/ kompl.	Ponudbeni podatki s potrditvijo
1.	Vrata NN omarice 20 kV celice s slepo shemo, z novo vgrajeno opremo in pripravljenim žičnim snopom za priključitev na obstoječe sponke	RAL7032	1kompl.	
2.	Enota zaščite in vodenja	(vgradnja v vrata NN omarice)	1 kos	
3.	Naprava za indikacijo napetosti	(vgradnja v vrata NN omarice - tip: IN6, proizvajalec TSN)	1 kos	

--	--	--	--	--

Opomba k tabeli 2.2.3., 2.2.4., zaporedna številka 2:

Enota zaščite in vodenja mora izpolnjevati minimalne obvezne tehnične in funkcionalne lastnosti, navedene v tabeli pod točko 2. 1. (poglavje D, Tabele tehničnih podatkov) ter dodatne tehnične in funkcionalne lastnosti, navedene v tabelah 2. 2..

2. 3. Omara sistema vodenja (komandni prostor)

Tabela zahtevanih karakteristik omare (ohišja) za namestitev opreme sistema vodenja 110 kV in 20 kV stikališča:

2. 3. 1. OMARA SISTEMA VODENJA - OHIŠJE			
zap. št.	Opis	Zahtevana minimalna vrednost	Ponudbena vrednost
1.	Proizvajalec		
2.	Tip		
3.	Dimenzije omare	Širina: 800 mm Globina: 800 mm Višina : 2200 mm	
4.	Izvedba, dostop v notranjost, osnovna oprema	Predfabricirana kovinska omara z 19 [˚] vrtljivim okvirjem za vgradnjo opreme spredaj (z izvlečljivo polico) in fiksnim okvirjem za vgradnjo opreme zadaj (za vrtljivim okvirjem), enojna vrata s pleksi steklom na sprednji strani, dvodelno dno, urejen sistem odvajanja toplote – PERFORIRANA vrata, z vgrajeno razsvetljavo in enofaznimi vtičnicami	
5.	Protikorozijska zaščita	DA	
6.	Barva	RAL 7035	
7.	EMC	Cu zbiralnica za ozemljevanje opreme, opletov kablov, prostih žil ter ostala potrebna oprema za EMC	
8.	Podstavek	Kovinski podstavek za vgradnjo v dvojni pod, nastavljen po višini	
9.	Dovod kablov v omaro	Spodaj, preko EMC uvodnic	

V omari sistema vodenja mora biti nameščena naslednja oprema, z zahtevanimi karakteristikami po spodnji tabeli:

2. 3. 2. OMARA SISTEMA VODENJA - OPREMA			
zap. št.	Opis	Zahtevana minimalna vrednost	Ponudbena vrednost
	KOMUNIKACIJSKI RAČUNALNIK	1 kos	
•	Osnovne funkcije		
1.	Proizvajalec		
2.	Tip		
3.	Komunikacija in zajem podatkov v	DA	

	realnem času		
4.	Razpoložljivost	0.9996	
5.	Komunikacijski vhodi	min. 8x elektr. ETH port	
6.	Redundančni komunikacijski vhodi	+30% prostih vhodov	
7.	Časovna sinhronizacija	NTP/SNTP	
8.	Razširljivost	DA	
9.	"Open system"	DA	
10.	Standardna strojna oprema za okolje III	DA	
11.	SNMP v3	DA	
12.	Funkcija samotestiranja in nadzora	DA	
13.	Podpora funkcijam logiranja Syslog	DA	
•	Strojne zahteve		
14.	Nazivna napetost (redundantno)	230 V AC/110 V DC	
15.	Brez vrtljivih delov	DA	
16.	Tipkovnica in miška montirana na izvlečno polico	DA	
17.	LCD monitor 19" skladen z razpoložljivim prostorom v omari vodenja	DA	
18.	SSD diska v RAID konfiguraciji.	DA	
19.	Skladnost s standardom IEC/EN 60950-1	DA	
20.	Skladnost s standardom CISPR22 in EN55022	DA	
21.	Skladnost s standardom IEC 60255- 21-1 in IEC 60068-2-30	DA	
22.	Skladnost s standardom EMC IEC/EN 61000-6-2	DA	
23.	Zaščita pred zlonamerno kodo in vzdrževanje operacijskega sistema (varnostni popravki)	DA	
24.	Kabli in ostali montažni material	DA	
	ETHERNET KOMUNIKACIJSKA OPREMA		
•	Ethernet stikalo za sistem vodenja	4 kosi	
25.	Proizvajalec	RUGGEDCOM ali enakovredno	
26.	Tip		
27.	Nazivna napetost (redundantno)	230 V AC/110 V DC	
28.	Podvojen napajalnik	DA	
29.	Konektorski ali vijaki napajalni priključek napajalnika	DA	
30.	Skladnost s standardom IEC/EN 60950-1	DA	
31.	Skladnost s standardom CISPR22 in EN55022	DA	
32.	Skladnost s standardom IEC 60255- 21-1 in IEC 60068-2-30	DA	
33.	Skladnost s standardom EMC IEC/EN 61000-6-2	DA	
34.	Podpora varnosti (gesla, SSH/SSL, 802.1x, MAC authentication, SNMP v3, HTTPS, vklop in izklop portov	DA	
35.	Ustrezno število optičnih in električnih	potrebno plus min 30%	

	portov	redundanca	
36.	Podpora VLAN-om	DA	
37.	Podpora IEC 61850	DA	
38.	SNMP V3	DA	
39.	Podpora funkcijam logiranja Syslog	DA	
•	Ethernet stikalo nadzor zaščite	3 kosi	
40.	Proizvajalec	RUGGEDCOM ali enakovredno	
41.	Tip		
42.	Nazivna napetost	110 V DC	
43.	Konektorski ali vijačni napajalni priključek napajalnika	DA	
44.	Skladnost s standardom IEC/EN 60950-1	DA	
45.	Skladnost s standardom CISPR22 in EN55022	DA	
46.	Skladnost s standardom IEC 60255- 21-1 in IEC 60068-2-30	DA	
47.	Skladnost s standardom EMC IEC/EN 61000-6-2	DA	
48.	Podpora varnosti (gesla, SSH/SSL, 802.1x, MAC authentication, SNMP v3, HTTPS, vklop in izklop portov	DA	
49.	Ustrezno število optičnih in električnih portov	potrebno plus min 30% redundanca	
50.	Podpora SNMP v3	DA	
51.	Podpora VLAN-om	DA	
52.	Podpora funkcijam logiranja Syslog	DA	
SATELITSKA URA GPS Z ANTENO			
•	GPS strežnik	1 kos	
53.	Proizvajalec	Meinberg	
54.	Tip	LANTIME M300 (ali boljši)	
55.	Nazivna napetost	230 V AC	
56.	Časovna resolucija za kronološke dogodke	1 ms	
57.	Maksimalna dovoljena nezanesljivost sistema	do 1 ms	
58.	Podprti protokoli za sinhronizacijo	NTP, SNTP	
59.	Podpora funkcijam logiranja Syslog	DA	
60.	Ethernet priključek (min 2x RJ45 Ethernet)	DA (podati rešitev za vključitev v PRP omrežje)	
61.	Zunanja GPS antena (montirana na objektu)	DA	
62.	Protokol za nadzor	SNMP V3	
63.	Kabli in montažni material	DA	
64.	Tip ohišja	19" Rack-mount	
OSTALA OPREMA			
65.	Tropoložajna izbirna preklopka R/D (izbiraz za celoten objekt)	1 kos	
66.	Inštalacijski odklopniki 110 V DC, 6 A, s pomožnimi signalnimi kontakti	6 kos	

67.	Inštalacijski odklopnik, 230 V AC, 6 A, s pomožnimi signalnimi kontakti	4 kos	
68.	Vrstne, ozemljilne sponke (SAK2 Weidmueller)	50 kosov	
69.	Drobni montažni in ozemljitveni ter označevalni material	komplet	
70.	Notranje ožičenje, označevanje in funkcionalni preizkusi	komplet	

2. 3. 3. ETHERNET STIKALA ZA NADZOR ZAŠČITE – MONTIRANA V NN OMARICAH 20 kV CELICAH

zap. št.	Opis	Zahtevana minimalna vrednost	Ponudbena vrednost
Ethernet stikalo za nadzor zaščite		4 kosi	
1.	Proizvajalec	RUGGEDCOM ali enakovredno	
2.	Tip		
3.	Nazivna napetost	110 V DC	
4.	Konektorski ali vijačni napajalni priključek napajalnika	DA	
5.	Skladnost s standardom IEC/EN 60950-1	DA	
6.	Skladnost s standardom CISPR22 in EN55022	DA	
7.	Skladnost s standardom IEC 60255- 21-1 in IEC 60068-2-30	DA	
8.	Skladnost s standardom EMC IEC/EN 61000-6-2	DA	
9.	Podpora varnosti (gesla, SSH/SSL, 802.1x, MAC authentication, SNMP v3, HTTPS, vklop in izklop portov	DA	
10.	Ustrezno število optičnih in električnih portov	potrebno plus min 30% redundanca	
11.	Podpora VLAN-om	DA	
12.	SNMP v3	DA	
13.	Podpora funkcijam logiranja Syslog	DA	

2. 4. Postajni računalnik z lokalno SCADO in računalnik za nadzor zaščite

2. 4. 1. POSTAJNI RAČUNALNIK Z LOKALNO SCADO V KOMANDNEM PROSTORU			
zap. št.	Opis	Zahtevana minimalna vrednost	Ponudbena vrednost
	POSTAJNI RAČUNALNIK	1 kos	
•	Osnovne funkcije		
1.	Proizvajalec		
2.	Tip		
3.	Komunikacija in zajem podatkov v realnem času	DA	
4.	Razpoložljivost (letna)	0.9996	
5.	Komunikacijski vhodi	DA	
6.	Redundančni komunikacijski vhodi	+30% prostih vhodov	
7.	Časovna sinhronizacija	NTP/SNTP	
8.	Razširljivost	DA	
9.	"Open system"	DA	
10.	Standardna strojna oprema za okolje III	DA	
11.	SNMP v3	DA	
12.	Podpora funkcijam logiranja Syslog	DA	
13.	Funkcija samotestiranja in nadzora	DA	
14.	Operacijski sistem	Windows 10	
15.	Komunikacija	IEC 61850 edition 2 (neodvisno od komunikacijskega računalnika)	
•	Strojne zahteve		
16.	Nazivna napetost (redundantno)	230 V AC/110 V DC	
17.	RAM	min 8 Gb	
18.	Trdi disk	min 1 Tb	
19.	Brez vrtljivih delov	DA	
20.	Miška	3 gumbi	
21.	Tipkovnica	SLO znaki	
22.	LCD monitor ustrezne ločljivosti	vsaj 24"	
23.	SSD diska v RAID konfiguraciji ali enakovredno	DA	
24.	Skladnost s standardom IEC/EN 60950-1	DA	
25.	Skladnost s standardom CISPR22 in EN55022	DA	
26.	Skladnost s standardom IEC 60255- 21-1 in IEC 60068-2-30	DA	
27.	Skladnost s standardom EMC IEC/EN 61000-6-2	DA	
28.	Zaščita pred zlonamerno kodo in vzdrževanje operacijskega sistema (varnostni popravki)	DA	
29.	Kabli in ostali montažni material	DA	

2. 4. 2. RAČUNALNIK ZA NADZOR ZAŠČITE			
zap. št.	Opis	Zahtevana minimalna vrednost	Ponudbena vrednost
	RAČUNALNIK ZA NADZOR ZAŠČITE	1 kos	
•	Osnovne funkcije		
1.	Proizvajalec		
2.	Tip		
3.	Komunikacija in zajem podatkov v realnem času	DA	
4.	Razpoložljivost (letna)	0,9996	
5.	Komunikacijski vhodi	DA	
6.	Redundančni komunikacijski vhodi	+30% prostih vhodov	
7.	Časovna sinhronizacija	NTP/SNTP	
8.	Razširljivost	DA	
9.	"Open system"	DA	
10.	Standardna strojna oprema za okolje III	DA	
11.	SNMP v3	DA	
12.	Funkcija samotestiranja in nadzora	DA	
13.	Operacijski sistem	Windows 10 z 10 letno podporo	
•	Strojne zahteve		
14.	Nazivna napetost (redundantno)	230 V AC/110 V DC	
15.	RAM	min 16 Gb	
16.	Trdi disk	min 1 Tb	
17.	Brez vrtljivih delov	DA	
18.	Miška	3 gumbi	
19.	Tipkovnica	SLO znaki	
20.	LCD monitor ustrezne ločljivosti	vsaj 24"	
21.	SSD diska v RAID konfiguraciji ali enakovredno	DA	
22.	Skladnost s standardom IEC/EN 60950-1	DA	
23.	Skladnost s standardom CISPR22 in EN55022	DA	
24.	Skladnost s standardom IEC 60255- 21-1 in IEC 60068-2-30	DA	
25.	Skladnost s standardom EMC IEC/EN 61000-6-2	DA	
26.	Zaščita pred zlonamerno kodo in vzdrževanje operacijskega sistema (varnostni popravki)	DA	
27.	Kabli in ostali montažni material	DA	

3. Oprema lastne rabe**3. 1. Enota vodenja lastne rabe (vgrajena v obstoječo omaro =NK+LR)**

Dobavljena naprava vodenja, vgrajena v obstoječo omaro razvoda enosmerne napetosti (=NK+LR), mora izpolnjevati minimalne osnovne podatke, navedene v naslednji tabeli:

3. 1. 1. ENOTA VODENJA LASTNE RABE				
zap. št.	Opis	Enota	Zahtevana minimalna vrednost²	Ponudbena vrednost
NAPAJANJE				
1.	Nazivna napetost	V	110 DC	
2.	Dovoljeno odstopanje napetosti	%	± 20	
3.	Lastna poraba – enote zaščit	W	-	
4.	Lastna poraba – enote vodenja polj	W	-	
VHODNI ANALOGNI TOKOKROGI				
5.	Nazivna frekvenca	Hz	50	
6.	Frekvenčno območje	Hz	45 do 55	
7.	Termična obremenitev tokovnih vhodov	-	3 x I _n – trajno 15 x I _n – 10 s 100 x I _n – 1 s 250 x I _n – 20 ms	
8.	Poraba tokovnih vhodov	VA	< 0, 25	
9.	Termična obremenitev napetostnih vhodov	-	1,5 x U _n	
10.	Poraba napetostnih vhodov	VA	< 0, 5	
11.	Točnost meritve toka in napetosti	-	0,5 % pri I _n /U _n	
VHODNI DIGITALNI TOKOKROGI				
12.	Nazivna napetost	V	110 DC	
13.	Dovoljeno odstopanje napetosti	%	+ 10 %, - 20 %	
14.	Filter proti motnjam	-	DA	
15.	Združeni galvanski vhodi	-	≤ 8	
RELEJSKI IZHODI				
16.	Trajni tok	A	≥ 5	
17.	Kratkotrajni vklopni tok (0,2 s)	A	≥ 10	
18.	Pri maksimalni napetosti	V	250	
19.	Izklopna moč pri cosφ = 1	VA	-	
20.	Čas trajanja impulza	s	0,0 – 60,0	
21.	Posebni relejski izhod za samodiagnostiko	-	NO in NC kontakt	
OSCILOGRAFIJA IN DOGODKI				
22.	Vzorčenje	-	≥ 64 vzorcev na	

			periodo	
23.	Dolžina zapisa	s	≥ 2	
24.	Število analognih vrednosti	-	≥ 8	
25.	Število digitalnih vrednosti	-	≥ 20	
26.	Število oscilografij	-	≥ 15	
27.	Število dogodkov	-	≥ 100	
28.	Shranjevanje po izklopu/reset enote	-	DA	
29.	Avtomatični prenos oscilografij na postajni računalnik za nadzor zaščite	-	DA	
30.	Format zapisa	-	Npr. COMTRADE	
OSTALI PODATKI				
31.	Časovna resolucija dogodkov	ms	1	
32.	Časovni pogrešek napram sistemski uri	ms	$< \pm 10$	
33.	Temperatura delovanja trajno	°C	0 do +55	
34.	Daljinski reset naprave	-	navedite	
35.	Daljinski reset signalizacije	-	DA	
36.	Časovna sinhronizacija	-	NTP/SNTP	
37.	Lastna ura	-	DA	
38.	Komunikacijski protokol IEC 61850 edition 2	-	DA	
	- medij prenosa	-	optični kabel	
	- doseg	m	do 1000	
	- hitrost prenosa	Mbit	100	

3.3.2. DODATNE OBVEZNE TEHNIČNE IN FUNKCIONALNE LASTNOSTI NAPRAVE

zap. št.	Splošni podatki	Opis	Zahtevana minimalna vrednost	Ponudbena vrednost
ANALOGNI VHODI				
39.	Linijski toki: I_{L1} , I_{L2} , I_{L3}	Število vhodov	4	
		Nazivni tok I_n	1 A	
40.	Residualni tok: $3I_0$	Število vhodov	/	
		Nazivni tok I_0	/	
41.	Fazne napetosti: U_{L1} , U_{L2} , U_{L3}	Število vhodov	4	
		Nazivna napetost U_n	$100/\sqrt{3}$ V	
42.	Residualna napetost: $3U_0$	Število vhodov	/	
		Nazivna napetost U_0	/	
43.	DC vhodi	Število vhodov	8	
		Nazivni tok I_n	4-20 mA	
		Nazivni tok I_n	/	

DIGITALNI VHODI				
44.	Digitalni vhodi – skupno število	Skupno število vhodov	66	
45.	Od tega nadzorovani stikalni elementi – dvobitni položaji	Število nadzorovanih elementov / (št. DI)	2/10	
RELEJSKI IZHODI				
46.	Relejski izhodi – skupno število	skupno število izhodov	8	
47.	Od tega število izhodov za krmiljenje	skupno število izhodov	4	
48.	Krmiljenje elementov	Št. elementov, ki jih krmilimo	4	
KOMUNIKACIJA				
49.	IEC 61850 edition 2 za vodenje	število zahtevanih priključkov	2	
		redundantna povezava	STAR (PRP)	
		tip (optični)	DA	
50.	Posebni vhod za parametriranje (lokalno na releju)	število priključkov	1	
		tip vhoda (USB, RJ45)	navedite tip	
51.	Parametriranje iz računalnika za nadzor zaščite	število priključkov	1	
		tip vhoda (Ethernet)	navedite tip	
ANALOGNE MERITVE IN PRIKAZ NA LCD ENOTI				
52.	Meritev toka baterije I bat I DC	na LCD enoti zaščite	DA	
53.	Meritev napetosti baterije U 110 DC	na LCD enoti zaščite	DA	
54.	Meritev toka bremena I DC	na LCD enoti zaščite	DA	
55.	Meritev napetosti U 230 AC	na LCD enoti zaščite	DA	
56.	Meritev napetosti U 400 AC mreža	na LCD enoti zaščite	DA	
LCD PRIKAZOVALNIK				
57.	Prikaz sheme z elementi	Zbiralke, Q101, Q102, meritve	DA	
58.	Velikost LCD prikazovalnika	š x v – grafični prikazovalnik	v točkah	
59.	Velikost LCD	š x v – velikost	mm	

	prikazovalnika			
OSTALO				
60.	Signalizacija stanja z LED	število programabilnih LED	≥ 20 , navedite	
61.	Preklop lokalno daljinsko na enoti	navedite (npr. ključ, tipka)	DA	
62.	Relejski izhod za samodiagstiko	-	DA	
63.	Velikost enote	navedite š x v x g	mm	
64.	Masa enote	navedite	kg	

4. Seznam ostalih naprav ter rezervnih delov v sklopu opreme zaščite in vodenja

4. 1. SEZNAM OSTALIH NAPRAV IN REZERVNIH DELOV SISTEMA VODENJA			
zap. št.	Opis	Količina	Opomba
1.	Naprava za distančno zaščito 110 kV DV polja	1 kos	enakih karakteristik kot pri DV polju, točke 1.1.1, 1.2.2, 1.2.3 Poglavja D. Tabele tehničnih podatkov
2.	Naprava za diferenčno zaščito 110/20 kV transformatorja TR	1 kos	enakih karakteristik kot pri TR polju, točke 1.1.1, 1.3.2, 1.3.3 Poglavja D. Tabele tehničnih podatkov
3.	Naprava za zaščito in vodenje (računalnik polja 110 kV polj)	1 kos	enakih karakteristik za vsa 110kV polja, točke 1.1.1, 1.2.1, 1.3.1, 1.4.1 Poglavja D. Tabele tehničnih podatkov
4.	Naprava za zaščito upora in dušilke	1 kos	enakih karakteristik kot pri TR polju, točke 1.1.1, 1.3.5. Poglavja D. Tabele tehničnih podatkov
5.	Naprava za zaščito in vodenje sekundarne strani transformatorja ter regulacijo napetosti	1 kos	enakih karakteristik kot pri TR polju, točke 1.1.1, 1.3.7. Poglavja D. Tabele tehničnih podatkov
6.	Komunikacijski računalnik	1 kos	enakih karakteristik kot v točki 2.4.2 Poglavja D. Tabele tehničnih podatkov
7.	Ethernet stikalo	1 kos	enakih karakteristik kot v točki 2.4.2 Poglavja D. Tabele tehničnih podatkov
8.	Naprava za zaščito in vodenje 20 kV celic	1 kos	enakih karakteristik kot v točki 2.2 Poglavja D. Tabele tehničnih podatkov

5. Sistem meritev**5. 1. Omara sistema meritev**

5. 1.1. OMARA ŠTEVČNIH MERITEV – NOVA OPREMA				
Zap. št.	Splošni podatki	Opis/opomba	Št. kosov/kompl.	Ponudbeni podatki s potrditvijo
1.	Števec električne energije	Skladno z zahtevami v točki 5. 2, poglavje C	6 kosov	
2.	Ohišje (košara) za vgradnjo števca el. energije		3 kos	
3.	16 portno ethernet mrežno stikalo	Skladno z zahtevami v točki 5.6.	2 kos	
4.	Slepe plošče v omari RAL7035	Za zapiranje odprtih na 19" okvirju	1 komplet	
5.	16 portni RS485/ethernet pretvornik	Skladno z zahtevami v točki 5.5.	1 kos	

Zahteve za ethernet stikalo:

•	Ethernet stikalo (EG, ELES) za števce in kakovost	Poleg zahtev v točki 5.6.	Ponudbeni podatki s potrditvijo
1.	Proizvajalec	RUGGEDCOM ali enakovredno	
2.	Tip		
3.	Nazivna napetost	110 V DC/230 AC	
4.	Konektorski ali vijačni napajalni priključek napajalnika	DA	
5.	Skladnost s standardom IEC/EN 60950-1	DA	
6.	Skladnost s standardom CISPR22 in EN55022	DA	
7.	Skladnost s standardom IEC 60255- 21-1 in IEC 60068-2-30	DA	
8.	Skladnost s standardom EMC IEC/EN 61000-6-2	DA	
9.	Podpora varnosti (gesla, SSH/SSL, 802.1x, MAC authentication, SNMP v3, HTTPS, vklop in izklop portov	DA	
10.	Ustrezno število optičnih in električnih portov	potrebno plus min 30%	
11.	Podpora SNMP v3	DA	
12.	Podpora VLAN-om	DA	
13.	Podpora funkcijam logiranja Syslog	DA	

5. 2. Sistem meritev – rezervni deli

5. 2. 1. OMARA ŠTEVČNIH MERITEV – REZERVNI DELI				
Zap. št.	Splošni podatki	Opis/opomba	Št. kosov/ kompl.	Ponudbeni podatki s potrditvijo
1.	Števec električne energije	Skladno z zahtevami v točki 5. 2, poglavje C	1 kos	

6. Procesne veličine

Opomba:

Seznami veličin v tabelah so orientacijski in se bodo prilagodili ponujeni opremi in izdelavi projekta za izvedbo – PZI.

6.1. Spisek procesnih veličin 110 kV DV polja

Zap	Vrsta polja	Tip signala	Opis signala
1	110 DV POLJE	M SP TA 1	Distančni rele - okvara
2	110 DV POLJE	M SP TA 1	Distančna zaščita L1 vzbujena
3	110 DV POLJE	M SP TA 1	Distančna zaščita L2 vzbujena
4	110 DV POLJE	M SP TA 1	Distančna zaščita L3 vzbujena
5	110 DV POLJE	M SP TA 1	Distančna zaščita N vzbujena
6	110 DV POLJE	M SP TA 1	Distančna zaščita - oddaja kriterija
7	110 DV POLJE	M SP TA 1	Distančna zaščita - sprejem kriterija
8	110 DV POLJE	M SP TA 1	APV enopolno delovanje
9	110 DV POLJE	M SP TA 1	APV definitivni izpad
10	110 DV POLJE	M SP TA 1	Neskladnje polov - izpad
11	110 DV POLJE	M SP TA 1	110kV napetost odsotna
12	110 DV POLJE	M SP TA 1	Daljinske komande izključene
13	110 DV POLJE	M SP TA 1	Izpad avtomata U merilna za sinhronizacijo
14	110 DV POLJE	M SP TA 1	Izpad avtomata U merilna za zaščito
15	110 DV POLJE	M SP TA 1	Izpad avtomata DC pogoni ločilnikov
16	110 DV POLJE	M SP TA 1	Izpad avtomata U merilna za števec
17	110 DV POLJE	M SP TA 1	Okvara zaščite zbiralk
18	110 DV POLJE	M SP TA 1	Izpad avtomata za zaščito in računalnik polja
19	110 DV POLJE	M SP TA 1	Izpad avtomata AC
20	110 DV POLJE	M SP TA 1	Izpad komunikacije z distančnim relejem
21	110 DV POLJE	M SP TA 1	Izpad komunikacije z računalnikom polja
22	110 DV POLJE	M SP TA 1	Pomožno krmiljenje vključeno
23	110 DV POLJE	M SP TA 1	Tlak SF6 nizek 1. stopnja, komora G0
24	110 DV POLJE	M SP TA 1	Tlak SF6 nizek 1. stopnja, komora G1
25	110 DV POLJE	M SP TA 1	Tlak SF6 nizek 1. stopnja, komora G2
26	110 DV POLJE	M SP TA 1	Tlak SF6 nizek 1. stopnja, komora G5
27	110 DV POLJE	M SP TA 1	Tlak SF6 nizek 1. stopnja, komora G9
28	110 DV POLJE	M SP TA 1	Tlak SF6 nizek 1. stopnja, komora G51
29	110 DV POLJE	M SP TA 1	Tlak SF6 nizek 2. stopnja, komora G0
30	110 DV POLJE	M SP TA 1	Tlak SF6 nizek 2. stopnja, ločilniki
31	110 DV POLJE	M SP TA 1	Distančna zaščita izpad
32	110 DV POLJE	M SP TA 1	Distančna zaščita 2. stopnja delovala
33	110 DV POLJE	M SP TA 1	Distančna zaščita 3. stopnja delovala
34	110 DV POLJE	M SP TA 1	Izpad avtomata DC signalizacija
35	110 DV POLJE	M SP TA 1	Izpad avtomata DC pogon odklopnika
36	110 DV POLJE	M SP TA 1	KIT1 prekinitev
37	110 DV POLJE	M SP TA 1	KIT2 prekinitev

38	110_DV_POLJE	M_SP_TA_1	Vzmet nenavita
39	110_DV_POLJE	M_SP_TA_1	Izpad avtomata meritve
40	110_DV_POLJE	M_SP_TA_1	Izpad avtomata DC krmiljenje
Zap	Vrsta polja	Tip signala	Opis signala
1	110_DV_POLJE	M_DP_TA_1	Položaj odklopnika Q0
2	110_DV_POLJE	M_DP_TA_1	Položaj ločilnika Q1 (sistem1)
3	110_DV_POLJE	M_DP_TA_1	Položaj ločilnika Q2 (sistem2)
4	110_DV_POLJE	M_DP_TA_1	Položaj vodnega ločilnika Q9
5	110_DV_POLJE	M_DP_TA_1	Položaj ozemljilnega ločilnika Q8
6	110_DV_POLJE	M_DP_TA_1	Položaj delovne ozemljitve odklopnika Q51
7	110_DV_POLJE	M_DP_TA_1	Položaj delovne ozemljitve odklopnika Q52
Zap	Vrsta polja	Tip signala	Opis signala
1	110_DV_POLJE	C_DC_NA_1	Komanda odklopnika Q0
2	110_DV_POLJE	C_DC_NA_1	Komanda ločilnika Q1 (sistem1)
3	110_DV_POLJE	C_DC_NA_1	Komanda ločilnika Q2 (sistem2)
4	110_DV_POLJE	C_DC_NA_1	Komanda vodnega ločilnika Q9
5	110_DV_POLJE	C_DC_NA_1	Komanda ozemljilnega ločilnika Q8
Zap	Vrsta polja	Tip signala	Opis signala
1	110_DV_POLJE	M_ME_NA_1	Napetost fazna L1
2	110_DV_POLJE	M_ME_NA_1	Napetost fazna L2
3	110_DV_POLJE	M_ME_NA_1	Napetost fazna L3
4	110_DV_POLJE	M_ME_NA_1	Napetost medfazna L1-L2
5	110_DV_POLJE	M_ME_NA_1	Delovna moč
6	110_DV_POLJE	M_ME_NA_1	Jalova moč
7	110_DV_POLJE	M_ME_NA_1	Zemljostični tok I0
8	110_DV_POLJE	M_ME_NA_1	Tok faze L1
9	110_DV_POLJE	M_ME_NA_1	Tok faze L2
10	110_DV_POLJE	M_ME_NA_1	Tok faze L3
Zap	Vrsta polja	Tip signala	Opis signala
1	110_DV_POLJE	M_IT_NA_1	Števec oddane delovne energije
2	110_DV_POLJE	M_IT_NA_1	Števec oddane jalove energije
3	110_DV_POLJE	M_IT_NA_1	Števec prejete delovne energije
4	110_DV_POLJE	M_IT_NA_1	Števec prejete jalove energije

6.2. Spisek procesnih veličin 110 kV SPOJNEGA polja

1	110_SPOJNO	M_SP_TA_1	Daljinske komande izključene
2	110_SPOJNO	M_SP_TA_1	Izpad avtomata U merilna - sinhronizacija sistem1
3	110_SPOJNO	M_SP_TA_1	Izpad avtomata U merilna - sinhronizacija sistem2
4	110_SPOJNO	M_SP_TA_1	Izpad avtomata DC pogoni ločilnikov
5	110_SPOJNO	M_SP_TA_1	Okvara zaščite zbiralnic
6	110_SPOJNO	M_SP_TA_1	Izpad avtomata za zaščito in računalnik polja
7	110_SPOJNO	M_SP_TA_1	Izpad avtomata AC

8	110_SPOJNO	M_SP_TA_1	Izpad komunikacije z računalnikom polja
9	110_SPOJNO	M_SP_TA_1	Pomožno krmiljenje vključeno
10	110_SPOJNO	M_SP_TA_1	Tlak SF6 nizek 1. stopnja, komora G0
11	110_SPOJNO	M_SP_TA_1	Tlak SF6 nizek 1. stopnja, komora G10
12	110_SPOJNO	M_SP_TA_1	Tlak SF6 nizek 1. stopnja, komora G20
13	110_SPOJNO	M_SP_TA_1	Tlak SF6 nizek 2. stopnja, komora G0
14	110_SPOJNO	M_SP_TA_1	Tlak SF6 nizek 2. stopnja, ločilniki
15	110_SPOJNO	M_SP_TA_1	Izpad avtomata DC za signalizacijo
16	110_SPOJNO	M_SP_TA_1	Izpad avtomata DC za pogon odklopnika
17	110_SPOJNO	M_SP_TA_1	KIT1 prekinitev
18	110_SPOJNO	M_SP_TA_1	KIT2 prekinitev
19	110_SPOJNO	M_SP_TA_1	Vzmet nenavita
20	110_SPOJNO	M_SP_TA_1	Izpad avtomata DC za krmiljenje
21	110_SPOJNO	M_SP_TA_1	Zaščita zbiralnic - izpad
22	110_SPOJNO	M_SP_TA_1	Zaščita zbiralnic - ločilniki - odklopniki
23	110_SPOJNO	M_SP_TA_1	Zaščita zbiralnic - napaka
24	110_SPOJNO	M_SP_TA_1	Zaščita zbiralnic - BFR
Zap	Vrsta polja	Tip signala	Opis signala
1	110_SPOJNO	M_DP_TA_1	Položaj odklopnika Q0
2	110_SPOJNO	M_DP_TA_1	Položaj delovne ozemljitve odklopnika Q51
3	110_SPOJNO	M_DP_TA_1	Položaj delovne ozemljitve odklopnika Q52
4	110_SPOJNO	M_DP_TA_1	Položaj ločilnika Q1 (sistem1)
5	110_SPOJNO	M_DP_TA_1	Položaj ločilnika Q2 (sistem1)
Zap	Vrsta polja	Tip signala	Opis signala
1	110_SPOJNO	M_DC_NA_1	Komanda odklopnika Q0
4	110_SPOJNO	M_DC_NA_1	Komanda ločilnika Q1 (sistem1)
5	110_SPOJNO	M_DC_NA_1	Komanda ločilnika Q2 (sistem1)

6.3. Spisek procesnih veličin 110 kV TR polja

Zap	Vrsta polja	Tip signala	Opis signala
1	110_TRAFO	M_SP_TA_1	110kV napetost odstotna
2	110_TRAFO	M_SP_TA_1	Kontaktni termometer - opozorilo
3	110_TRAFO	M_SP_TA_1	Buchholz 1 - opozorilo
4	110_TRAFO	M_SP_TA_1	Termoslika - opozorilo
5	110_TRAFO	M_SP_TA_1	Nivo olja transformatorja nizek
6	110_TRAFO	M_SP_TA_1	Kontaktni termometer - izpad
7	110_TRAFO	M_SP_TA_1	Buchholz 2 - izpad
8	110_TRAFO	M_SP_TA_1	Termoslika - izpad
9	110_TRAFO	M_SP_TA_1	Buchholz regulacijskega stikala 2 - izpad
10	110_TRAFO	M_SP_TA_1	Diferenčna zaščita - izpad
11	110_TRAFO	M_SP_TA_1	Pretokovna zaščita upora - izpad
12	110_TRAFO	M_SP_TA_1	VON - opozorilo

13	110_TRAFO	M_SP_TA_1	VON - izpad
14	110_TRAFO	M_SP_TA_1	Pretokovna zaščita - izpad
15	110_TRAFO	M_SP_TA_1	Daljinske komande izključene
16	110_TRAFO	M_SP_TA_1	Izpad avtomata U merilna za sinhronizacijo
17	110_TRAFO	M_SP_TA_1	Izpad avtomata U merilna za zaščito
18	110_TRAFO	M_SP_TA_1	Izpad avtomata obratovalnih meritev
19	110_TRAFO	M_SP_TA_1	Izpad avtomata DC za pogone ločilnikov
20	110_TRAFO	M_SP_TA_1	Rezerva pretokovna zaščita - izpad
21	110_TRAFO	M_SP_TA_1	Izpad avtomata U merilna za števce
22	110_TRAFO	M_SP_TA_1	Izpad avtomata za ventilatorje
23	110_TRAFO	M_SP_TA_1	Okvara zaščite zbiralk
24	110_TRAFO	M_SP_TA_1	Izpad avtomata za zaščito in računalnik polja
25	110_TRAFO	M_SP_TA_1	Tlak SF6 nizek 1. stopnja, komora G51
26	110_TRAFO	M_SP_TA_1	Izpad avtomata AC
27	110_TRAFO	M_SP_TA_1	Izpad komunikacije z diferenčno zaščito
28	110_TRAFO	M_SP_TA_1	Izpad komunikacije z regulatorjem napetosti
29	110_TRAFO	M_SP_TA_1	Izpad komunikacije z zaščito upora
30	110_TRAFO	M_SP_TA_1	Izpad komunikacije z zaščito VON
31	110_TRAFO	M_SP_TA_1	Izpad komunikacije z računalnikom polja
32	110_TRAFO	M_SP_TA_1	Motnja regulatorja napetosti - I> (prevelik tok)
33	110_TRAFO	M_SP_TA_1	Motnja regulatorja napetosti - U< (prenizka napetost)
34	110_TRAFO	M_SP_TA_1	Motnja regulatorja napetosti - U> (previsoka napetost)
35	110_TRAFO	M_SP_TA_1	Pomožno krmiljenje vključeno
36	110_TRAFO	M_SP_TA_1	Način delovanja regulatorja (ročno - avtomatsko)
37	110_TRAFO	M_SP_TA_1	Tlak SF6 nizek 1. stopnja, komora G0
38	110_TRAFO	M_SP_TA_1	Tlak SF6 nizek 1. stopnja, komora G1
39	110_TRAFO	M_SP_TA_1	Tlak SF6 nizek 1. stopnja, komora G2
40	110_TRAFO	M_SP_TA_1	Tlak SF6 nizek 1. stopnja, komora G5
41	110_TRAFO	M_SP_TA_1	Tlak SF6 nizek 1. stopnja, komora G9
42	110_TRAFO	M_SP_TA_1	Tlak SF6 nizek 2. stopnja, komora G0
43	110_TRAFO	M_SP_TA_1	Tlak SF6 nizek 2. stopnja, ločilniki
44	110_TRAFO	M_SP_TA_1	Okvara releja
45	110_TRAFO	M_SP_TA_1	Sušilec olja regulacijskega stikala (napaka, delovanje ???)
46	110_TRAFO	M_SP_TA_1	Sušilec olja transformatorja - okvara
47	110_TRAFO	M_SP_TA_1	Varnostni ventil - izpad
48	110_TRAFO	M_SP_TA_1	Izpad avtomata DC za signalizacijo
49	110_TRAFO	M_SP_TA_1	Izpad avtomata DC za pogon odklopnika
50	110_TRAFO	M_SP_TA_1	KIT1 prekinitev
51	110_TRAFO	M_SP_TA_1	KIT2 prekinitev
52	110_TRAFO	M_SP_TA_1	Vzmet nenavita
53	110_TRAFO	M_SP_TA_1	Okvara regulacijskega stikala
54	110_TRAFO	M_SP_TA_1	Izpad avtomata DC za krmiljenje
Zap	Vrsta polja	Tip signala	Opis signala

1	110_TRAFO	M_DP_TA_1	Položaj odklopnika Q0
2	110_TRAFO	M_DP_TA_1	Položaj ločilnika ozemljitvenega upora
3	110_TRAFO	M_DP_TA_1	Položaj delovne ozemljitve odklopnika Q51
4	110_TRAFO	M_DP_TA_1	Položaj delovne ozemljitve odklopnika Q52
5	110_TRAFO	M_DP_TA_1	Ventilatorji delujejo
6	110_TRAFO	M_DP_TA_1	Položaj ločilnika Q1 (sistem1)
7	110_TRAFO	M_DP_TA_1	Položaj ločilnika Q2 (sistem2)
Zap	Vrsta polja	Tip signala	Opis signala
1	110_TRAFO	C_DC_NA_1	Komanda odklopnika Q0
2	110_TRAFO	C_DC_NA_1	Komanda za vklop ventilatorjev
3	110_TRAFO	C_DC_NA_1	Komanda ločilnika Q1 (sistem1)
4	110_TRAFO	C_DC_NA_1	Komanda ločilnika Q2 (sistem2)
5	110_TRAFO	???	Stopnja regulatorja nižje - višje
Zap	Vrsta polja	Tip signala	Opis signala
1	110_TRAFO	M_ME_NA_1	Napetost fazna L1
2	110_TRAFO	M_ME_NA_1	Napetost fazna L2
3	110_TRAFO	M_ME_NA_1	Napetost fazna L3
4	110_TRAFO	M_ME_NA_1	Napetost medfazna L1-L2
5	110_TRAFO	M_ME_NA_1	Tok faze L1
6	110_TRAFO	M_ME_NA_1	Tok faze L2
7	110_TRAFO	M_ME_NA_1	Tok faze L3
8	110_TRAFO	M_ME_NA_1	Delovna moč
9	110_TRAFO	M_ME_NA_1	Jalova moč
10	110_TRAFO	M_ME_NA_1	Trenutna stopnja regulatorja
11	110_TRAFO	M_ME_NA_1	Temperatura olja transformatorja
12	110_TRAFO	M_ME_NA_1	Zemljostični tok I0
Zap	Vrsta polja	Tip signala	Opis signala
1	110_TRAFO	M_IT_NA_1	Števec oddane delovne energije
2	110_TRAFO	M_IT_NA_1	Števec oddane jalove energije
3	110_TRAFO	M_IT_NA_1	Števec prejete delovne energije
4	110_TRAFO	M_IT_NA_1	Števec prejete jalove energije

6.4. Spisek procesnih veličin 110 kV MERILNEGA polja

1	110_MERILNO	M_SP_TA_1	Daljinske komande izključene
2	110_MERILNO	M_SP_TA_1	Izpad avtomata U merilna sistem 1
3	110_MERILNO	M_SP_TA_1	Izpad avtomata U merilna sistem 2
4	110_MERILNO	M_SP_TA_1	Izpad avtomata U merilna - odprti trikot - sistem 1
5	110_MERILNO	M_SP_TA_1	Izpad avtomata U merilna - odprti trikot - sistem 2
6	110_MERILNO	M_SP_TA_1	Prenizka napetost zbiralnic sistem 1
7	110_MERILNO	M_SP_TA_1	Prenizka napetost zbiralnic sistem 2
8	110_MERILNO	M_SP_TA_1	Izpad avtomata DC za pogon ločilnikov

9	110_MERILNO	M_SP_TA_1	Izpad avtomata za zaščito in računalnik polja
10	110_MERILNO	M_SP_TA_1	Zemeljski stik zbiralnic sistem 1
11	110_MERILNO	M_SP_TA_1	Zemeljski stik zbiralnic sistem 2
12	110_MERILNO	M_SP_TA_1	Tlak SF6 nizek 1. stopnja, komora G11
13	110_MERILNO	M_SP_TA_1	Tlak SF6 nizek 1. stopnja, komora G15
14	110_MERILNO	M_SP_TA_1	Tlak SF6 nizek 1. stopnja, komora G21
15	110_MERILNO	M_SP_TA_1	Tlak SF6 nizek 1. stopnja, komora G25
16	110_MERILNO	M_SP_TA_1	Izpad avtomata AC
17	110_MERILNO	M_SP_TA_1	Izpad komunikacije z računalnikom polja
18	110_MERILNO	M_SP_TA_1	Okvara napetostnega releja sistem 1 ???
19	110_MERILNO	M_SP_TA_1	Okvara napetostnega releja sistem 2 ???
20	110_MERILNO	M_SP_TA_1	Pomožno krmiljenje vključeno
21	110_MERILNO	M_SP_TA_1	Tlak SF6 nizek 2. stopnja, ločilniki
22	110_MERILNO	M_SP_TA_1	Izpad avtomata DC za signalizacijo
23	110_MERILNO	M_SP_TA_1	Izpad avtomata DC za krmiljenje
Zap	Vrsta polja	Tip signala	Opis signala
1	110_MERILNO	M_DP_TA_1	Položaj ločilnika meritev sistem 1
2	110_MERILNO	M_DP_TA_1	Položaj ozemljilnega ločilnika meritev sistem 1
3	110_MERILNO	M_DP_TA_1	Položaj ločilnika meritev sistem 1
4	110_MERILNO	M_DP_TA_1	Položaj ozemljilnega ločilnika meritev sistem 1
5	110_MERILNO	M_DP_TA_1	Položaj ozemljilnega ločilnika zbiralk sistem 1
6	110_MERILNO	M_DP_TA_1	Položaj ozemljilnega ločilnika zbiralk sistem 2
Zap	Vrsta polja	Tip signala	Opis signala
1	110_MERILNO	C_DC_NA_1	Komanda ločilnika meritev sistem 1
2	110_MERILNO	C_DC_NA_1	Komanda ločilnika meritev sistem 2
Zap	Vrsta polja	Tip signala	Opis signala
1	110_MERILNO	M_ME_NA_1	Sistem 1 - napetost fazna L1
2	110_MERILNO	M_ME_NA_1	Sistem 1 - napetost fazna L2
3	110_MERILNO	M_ME_NA_1	Sistem 1 - napetost fazna L3
4	110_MERILNO	M_ME_NA_1	Sistem 1 - napetost medfazna L1 - L2
5	110_MERILNO	M_ME_NA_1	Sistem 2 - napetost fazna L1
6	110_MERILNO	M_ME_NA_1	Sistem 2 - napetost fazna L2
7	110_MERILNO	M_ME_NA_1	Sistem 2 - napetost fazna L3
8	110_MERILNO	M_ME_NA_1	Sistem 2 - napetost medfazna L1 - L2

6.5. Spisek procesnih veličin 20 kV VODNE celice

1	20_VODNA	M_SP_TA_1	APV tripolno delovanje
2	20_VODNA	M_SP_TA_1	APV definitivni izpad
3	20_VODNA	M_SP_TA_1	Pretokovna zaščita - izpad
4	20_VODNA	M_SP_TA_1	Kratkostična zaščita - izpad
5	20_VODNA	M_SP_TA_1	Zemeljskostična zaščita - izpad
6	20_VODNA	M_SP_TA_1	Daljinske komande izključene
7	20_VODNA	M_SP_TA_1	Občutljiva zemeljskostična zaščita - izpad
8	20_VODNA	M_SP_TA_1	KIT prekinitev

9	20_VODNA	M_SP_TA_1	Izpad komunikacije
10	20_VODNA	M_SP_TA_1	Usmerjena zemeljskostična zaščita - izpad
11	20_VODNA	M_SP_TA_1	Izpad avtomata DC za pogon odklopnika
12	20_VODNA	M_SP_TA_1	Vzmet nenavita
Zap	Vrsta polja	Tip signala	Opis signala
1	20_VODNA	M_DP_TA_1	Položaj odklopnika Q0
2	20_VODNA	M_DP_TA_1	Položaj ozemljitvenega ločilnika Q8
3	20_VODNA	M_DP_TA_1	Položaj vozička
Zap	Vrsta polja	Tip signala	Opis signala
1	20_VODNA	C_DC_NA_1	Komanda odklopnika Q0
Zap	Vrsta polja	Tip signala	Opis signala
1	20_VODNA	M_ME_NA_1	Delovna moč
2	20_VODNA	M_ME_NA_1	Jalova moč
3	20_VODNA	M_ME_NA_1	Tok faze L1
Zap	Vrsta polja	Tip signala	Opis signala
1	20_VODNA	M_IT_NA_1	Števec oddane delovne energije
2	20_VODNA	M_IT_NA_1	Števec oddane jalove energije
3	20_VODNA	M_IT_NA_1	Števec prejete delovne energije
4	20_VODNA	M_IT_NA_1	Števec prejete jalove energije

6.6. Spisek procesnih veličin 20 kV TR celice

6	20_TRAFO	M_SP_TA_1	Izpad komunikacije - sektor 4
7	20_TRAFO	M_SP_TA_1	Izpad avtomata DC za pogon odklopnika - sektor 4
8	20_TRAFO	M_SP_TA_1	Vzmet nenavita - sektor 4
9	20_TRAFO	M_SP_TA_1	Kratkostična zaščita - izpad
10	20_TRAFO	M_SP_TA_1	Izpad komunikacije s kratkostično zaščito
11	20_TRAFO	M_SP_TA_1	KIT prekinitev
12	20_TRAFO	M_SP_TA_1	Krmiljenje regulatorja lokalno
13	20_TRAFO	M_SP_TA_1	Izpad avtomata meritve - klet
Zap	Vrsta polja	Tip signala	Opis signala
6	20_TRAFO	M_DP_TA_1	Položaj odklopnika Q0 - sektor 1
7	20_TRAFO	M_DP_TA_1	Položaj ozemljilnega ločilnika - sektor 1
8	20_TRAFO	M_DP_TA_1	Položaj vozička - sektor 1
1	20_TRAFO	M_DP_TA_1	Položaj odklopnika Q0 - sektor 4
2	20_TRAFO	M_DP_TA_1	Položaj ozemljilnega ločilnika - sektor 4
3	20_TRAFO	M_DP_TA_1	Položaj vozička - sektor 4
4	20_TRAFO	M_DP_TA_1	Položaj ločilnika - klet
5	20_TRAFO	M_DP_TA_1	Položaj ozemljilnega ločilnika - klet
Zap	Vrsta polja	Tip signala	Opis signala
1	20_TRAFO	C_DC_NA_1	Komanda odklopnika Q0 - sektor 1
2	20_TRAFO	C_DC_NA_1	Koložaj odklopnika Q0 - sektor 4
Zap	Vrsta polja	Tip signala	Opis signala

1	20_TRAFO	M_ME_NA_1	Tok faze L1
2	20_TRAFO	M_ME_NA_1	Tok faze L2
3	20_TRAFO	M_ME_NA_1	Tok faze L3
4	20_TRAFO	M_ME_NA_1	Delovna moč
5	20_TRAFO	M_ME_NA_1	Jalova moč
6	20_TRAFO	M_ME_NA_1	Napetost medfazna L1 - L2
7	20_TRAFO	M_ME_NA_1	Tok ozemljilnega upora
8	20_TRAFO	M_ME_NA_1	Zemljostični tok I0
Zap	Vrsta polja	Tip signala	Opis signala
1	20_TRAFO	M_IT_NA_1	Števec oddane delovne energije
2	20_TRAFO	M_IT_NA_1	Števec oddane jalove energije
3	20_TRAFO	M_IT_NA_1	Števec prejete delovne energije
4	20_TRAFO	M_IT_NA_1	Števec prejete jalove energije

6.7. Spisek procesnih veličin 20 kV KOMPENZACIJSKE celice

Zap	Vrsta polja	Tip signala	Opis signala
1	20_KOMPENZACIJA	M_SP_TA_1	Podnapetostna zaščita - izpad
9	20_KOMPENZACIJA	M_SP_TA_1	Nadnapetostna zaščita - izpad
2	20_KOMPENZACIJA	M_SP_TA_1	Pretokovna zaščita - izpad
3	20_KOMPENZACIJA	M_SP_TA_1	Kratkostična zaščita - izpad
5	20_KOMPENZACIJA	M_SP_TA_1	Občutljiva zemeljskostična zaščita - izpad
6	20_KOMPENZACIJA	M_SP_TA_1	Diferenčna zaščita zvezdišča - izpad
4	20_KOMPENZACIJA	M_SP_TA_1	Daljinske komande izključene
7	20_KOMPENZACIJA	M_SP_TA_1	KIT prekinitev
8	20_KOMPENZACIJA	M_SP_TA_1	Izpad komunikacije
10	20_KOMPENZACIJA	M_SP_TA_1	Izpad avtomata DC za pogon odklopnika
11	20_KOMPENZACIJA	M_SP_TA_1	Vzmet nenavita
Zap	Vrsta polja	Tip signala	Opis signala
1	20_KOMPENZACIJA	M_DP_TA_1	Položaj odklopnika Q0
2	20_KOMPENZACIJA	M_DP_TA_1	Položaj ozemljilnega ločilnika
3	20_KOMPENZACIJA	M_DP_TA_1	Položaj vozička
Zap	Vrsta polja	Tip signala	Opis signala
1	20_KOMPENZACIJA	C_DC_NA_1	Komanda odklopnika Q0
Zap	Vrsta polja	Tip signala	Opis signala
1	20_KOMPENZACIJA	M_ME_NA_1	Diferenčni tok faze L1
2	20_KOMPENZACIJA	M_ME_NA_1	Diferenčni tok faze L2
3	20_KOMPENZACIJA	M_ME_NA_1	Diferenčni tok faze L3
4	20_KOMPENZACIJA	M_ME_NA_1	Napetost premika zvezdišča
5	20_KOMPENZACIJA	M_ME_NA_1	Tok faze L2
Zap	Vrsta polja	Tip signala	Opis signala
1	20_KOMPENZACIJA	M_IT_NA_1	Števec oddane delovne energije
2	20_KOMPENZACIJA	M_IT_NA_1	Števec oddane jalove energije
3	20_KOMPENZACIJA	M_IT_NA_1	Števec prejete delovne energije

4	20_KOMPENZACIJA	M_IT_NA_1	Števec prejete jalove energije
---	-----------------	-----------	--------------------------------

6.8. Spisek procesnih veličin 20 kV MERILNE celice

Zap	Vrsta polja	Tip signala	Opis signala
1	20_MERILNA	M_SP_TA_1	Zemeljski stik na zbiralkah - sektor 2
2	20_MERILNA	M_SP_TA_1	Previsoka napetost - sektor 2
3	20_MERILNA	M_SP_TA_1	Prenizka napetost - sektor 2
4	20_MERILNA	M_SP_TA_1	Izpad komunikacije
5	20_MERILNA	M_SP_TA_1	VN varovalka - izpad
6	20_MERILNA	M_SP_TA_1	Izpad avtomata meritve
Zap	Vrsta polja	Tip signala	Opis signala
1	20_MERILNA	M_DP_TA_1	Položaj ozemljilnega ločilnika - sektor 2
2	20_MERILNA	M_DP_TA_1	Položaj vozička meritev - sektor 2
Zap	Vrsta polja	Tip signala	Opis signala
1	20_MERILNA	M_ME_NA_1	Napetost fazna L1
2	20_MERILNA	M_ME_NA_1	Napetost fazna L2
3	20_MERILNA	M_ME_NA_1	Napetost fazna L3
4	20_MERILNA	M_ME_NA_1	Napetost medfazna L1 - L2

6.9. Spisek procesnih veličin 20 kV celice LR

Zap	Vrsta polja	Tip signala	Opis signala
1	20_LASTNA_RABA	M_SP_TA_1	Izpad komunikacije
2	20_LASTNA_RABA	M_SP_TA_1	VN varovalka - izpad
Zap	Vrsta polja	Tip signala	Opis signala
1	20_LASTNA_RABA	M_DP_TA_1	Položaj odklopnika Q0
2	20_LASTNA_RABA	M_DP_TA_1	Položaj ozemljilnega ločilnika Q8
3	20_LASTNA_RABA	M_DP_TA_1	Položaj vozička
Zap	Vrsta polja	Tip signala	Opis signala
1	20_LASTNA_RABA	C_DC_NA_1	komanda odklopnika Q0
Zap	Vrsta polja	Tip signala	Opis signala
1	20_LASTNA_RABA	M_ME_NA_1	Delovna moč
2	20_LASTNA_RABA	M_ME_NA_1	Jalova moč
Zap	Vrsta polja	Tip signala	Opis signala
1	20_LASTNA_RABA	M_IT_NA_1	Števec oddane delovne energije
2	20_LASTNA_RABA	M_IT_NA_1	Števec oddane jalove energije
3	20_LASTNA_RABA	M_IT_NA_1	Števec prejete delovne energije
4	20_LASTNA_RABA	M_IT_NA_1	Števec prejete jalove energije

6.10. Spisek procesnih veličin 20 kV SPOJNE celice

Zap	Vrsta polja	Tip signala	Opis signala
1	20_SPOJNA	M_SP_TA_1	Daljinske komande izključene

2	20_SPOJNA	M_SP_TA_1	KIT prekinitev
3	20_SPOJNA	M_SP_TA_1	Izpad komunikacije
4	20_SPOJNA	M_SP_TA_1	Izpad avtomata DC za pogon odklopnika
5	20_SPOJNA	M_SP_TA_1	Vzmet nenavita
Zap	Vrsta polja	Tip signala	Opis signala
1	20_SPOJNA	M_DP_TA_1	Položaj odklopnika Q0
2	20_SPOJNA	M_DP_TA_1	Položaj vozička
Zap	Vrsta polja	Tip signala	Opis signala
1	20_SPOJNA	C_DC_NA_1	Komanda odklopnika Q0

TEHNIČNI PRIKAZI

- 1. Enopolna shema 110 kV in 20 kV stikališča**
- 2. Blok shema vodenja in zaščite RTP**
- 3. Blok shema meritev in kakovosti el. energije**
- 4. Blok shema 110 kV daljnovodnega polja**
- 5. Blok shema 110 kV transformatorskega polja**
- 6. Blok shema 110 kV zveznega polja**
- 7. Izgled omare vodenja in zaščite 110 kV daljnovodnega polja**
- 8. Izgled omare vodenja in zaščite 110 kV transformatorskega polja**
- 9. Izgled omare vodenja in zaščite 110 kV zveznega polja**
- 10. Izgled omare sistema vodenja**
- 11. Blok shema 20 kV izvodne celice**
- 12. Izgled NN omarice 20 kV izvodne celice - obstoječe**
- 13. Izgled NN omarice 20 kV izvodne celice - predvideno**

RTP 110/20 kV ZLATO POLJE

110 kV STIKALIŠČE (GIS)

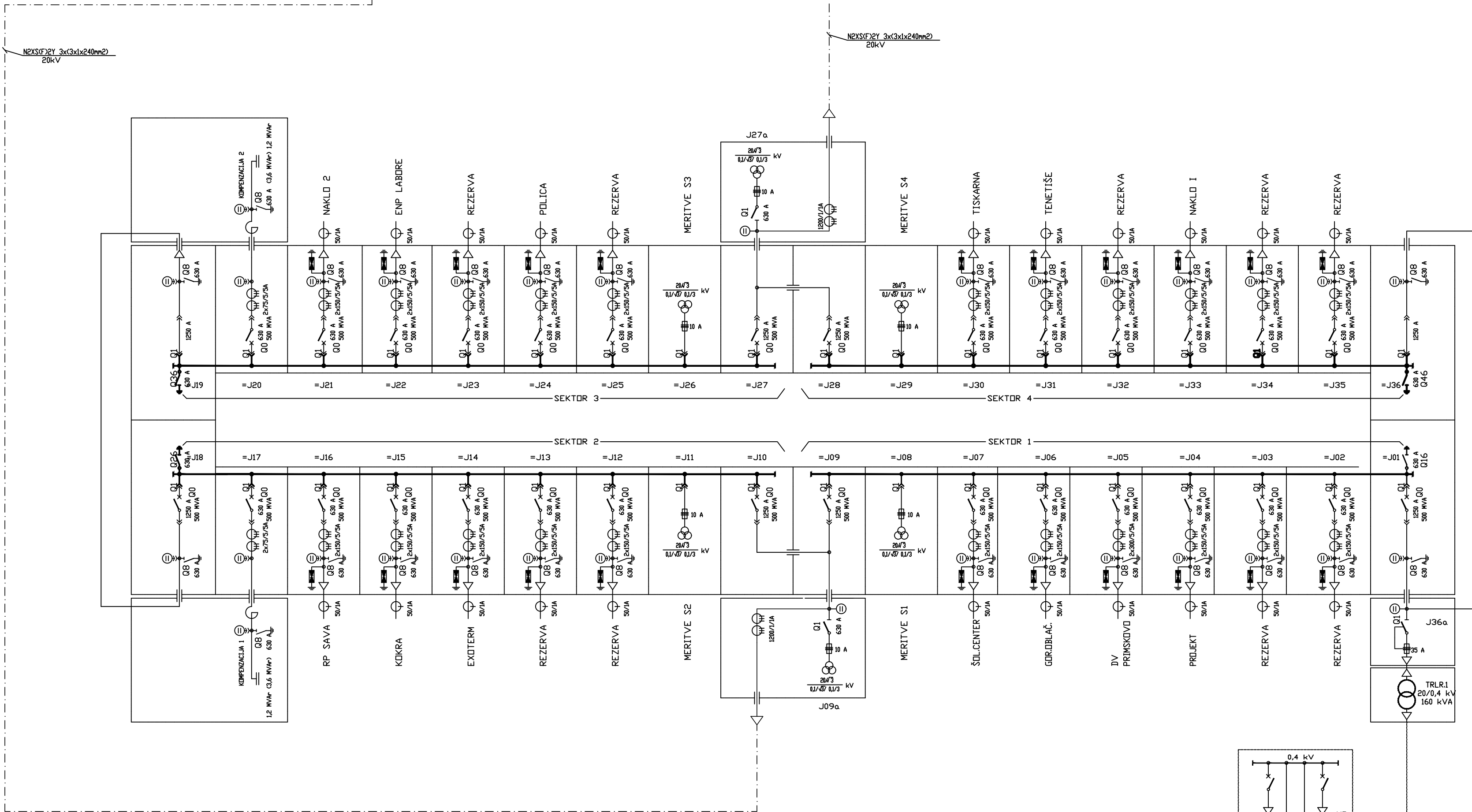
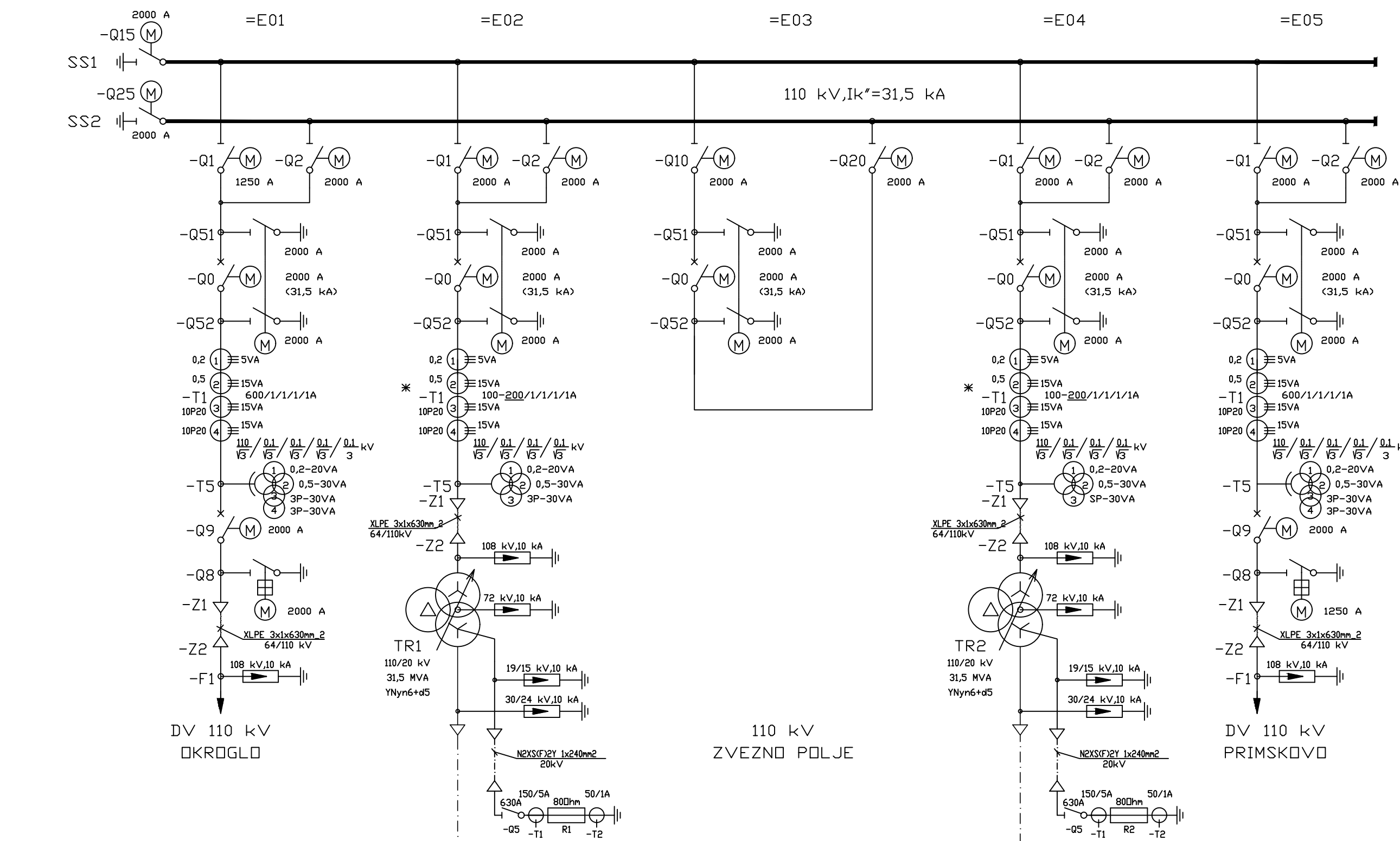

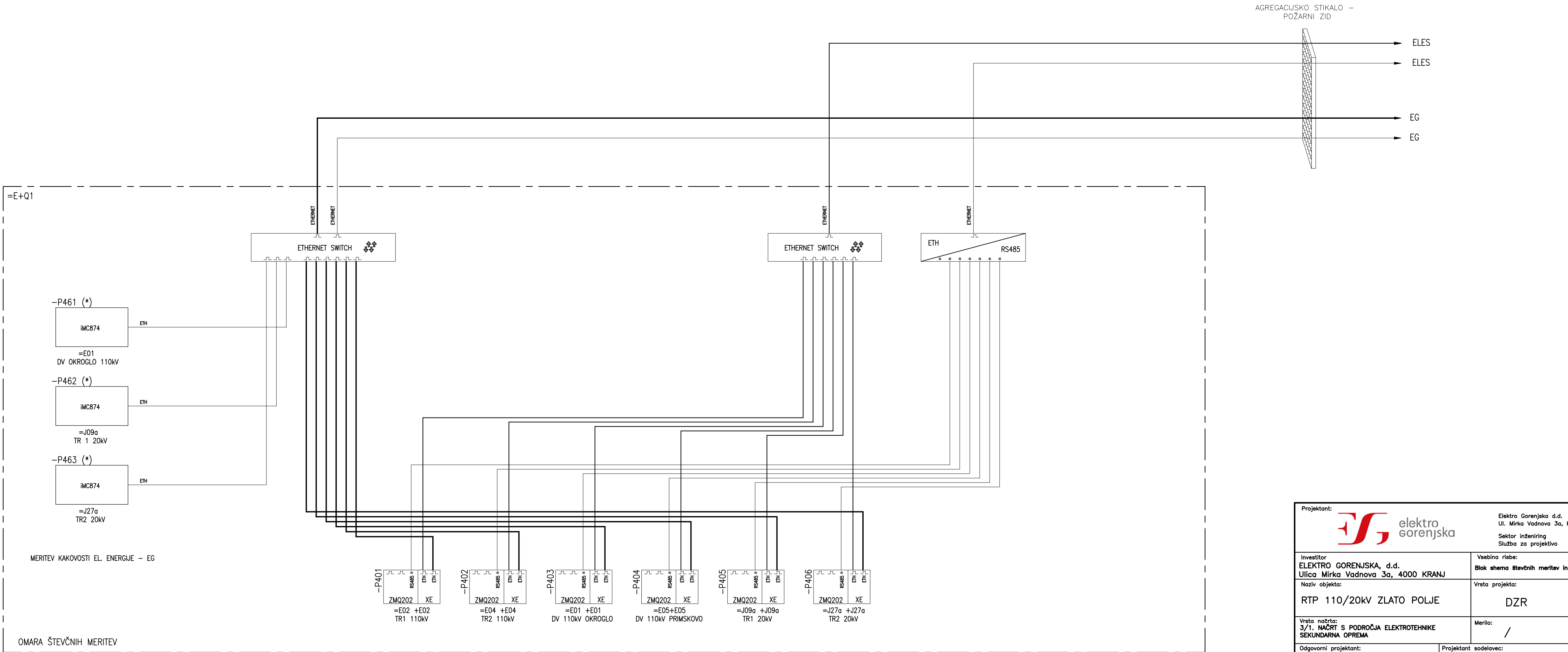

20 kV STIKALIŠČE

Projektant:  elektro gorenjska		Elektro Gorenjska d.d. Ul. Miroka Vadnova 3a, Kranj Sektor inženiring Služba za projektivo	
Investitor ELEKTRO GORENJSKA, d.d. Ulica Miroka Vadnova 3a, 4000 KRANJ		Vsebinsko risbo: Enopolna shema RTP 110/20 kV	
Naziv objekta: RTP 110/20kV ZLATO POLJE		Vrsta projekta: DZR	Številka projekta: 8825/22
Vrsta načrta: 3/1. NAČRT S PODROČJA ELEKTROTEHNIKE SEKUNDARNA OPREMA		Merilo: /	Številka risbe: 6E1.1
Odgovorni projektant: Simon DUJČIČ, dipl. inž. el.		Projektant sodelavca: Matej LOGONDER, univ. dipl. inž. el.	Datum izdelave risbe: oktober 2022
Identifikacijska številka: E-1529		Identifikacijska številka: E-1624	
Prostor za evidentiranje sprememb:			

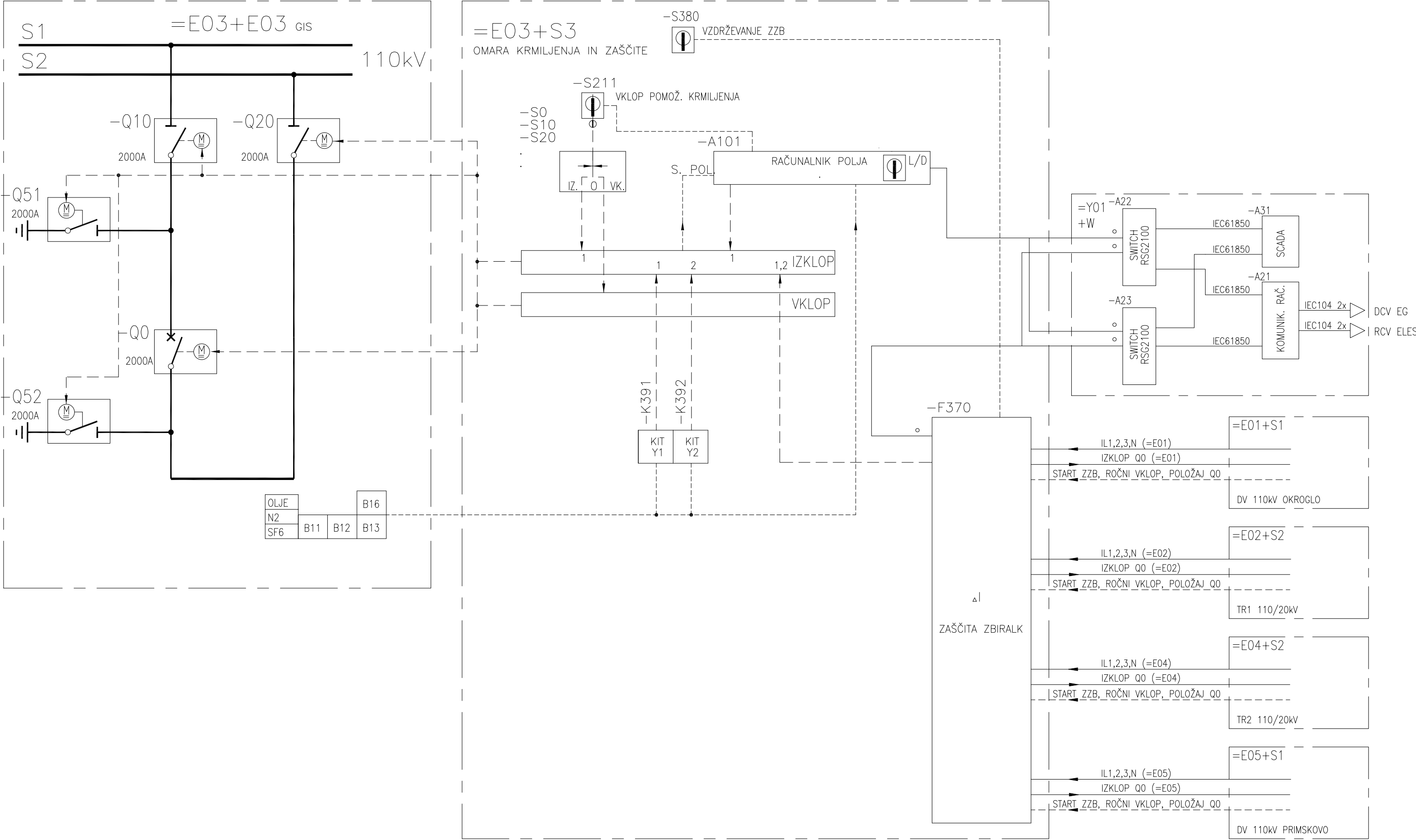

Projektant:  Elektro Gorenjska d.d. Ul. Mirka Vadnova 3a, Kranj Sektor inženiring Služba za projektivo		
Investitor ELEKTRO GORENJSKA, d.d. Ulica Mirka Vadnova 3a, 4000 KRANJ	Vsebina risbe: Blok shema števnih meritev in kakovosti el. energije	
Naziv objekta: RTP 110/20kV ZLATO POLJE	Vrsta projekta: DZR	Številka projekta: 8825/22
Vrsta načrta: 3/1. NAČRT S PODROČJA ELEKTROTEHNIKE SEKUNDARNA OPREMA	Merilo: /	Številka risbe: 6E1.3
Odgovorni projektant: Simon DJUKIČ, dipl. inž. el.	Projektant sodelavec: Matej LOGONDER, univ. dipl. inž. el.	Datum izdelave risbe: oktober 2022
Identifikacijska številka: E-1529	Identifikacijska številka: E-1624	
Prostor za evidentiranje sprememb:		



<div>Projektant:</div> <div>elektro gorenjska</div>	<div>Investitor:</div> <div>ELEKTRO GORENJSKA, d.d., Ul. M. Vadnova 3a, 4000 KRANJ</div>	<div>Naziv objekta:</div> <div>RTP 110/20 kV ZLATO POLJE</div>	<div>Odgovorni projektant:</div> <div>Simon DJUKIČ, dipl. inž. el.</div>		<div>Ident. številka:</div> <div>E-1529</div>	<div>Številka načrta:</div> <div>8825-6E1</div>	<div>Merilo:</div> <div>/</div>
			<div>Projektant sodelavec:</div> <div>Matej LOGONDER, univ. dipl. inž. el.</div>		<div>Ident. številka:</div> <div>E-1624</div>	<div>Številka projekta:</div> <div>8825/22</div>	<div>Datum izdelave risbe:</div> <div>oktober 2022</div>
			<div>Prostor za evidentiranje sprememb:</div>		<div>Vrsta projekta:</div> <div>DZR</div>		<div>Številka risbe:</div> <div>6E1.6</div>
	<div>Vrsta načrta:</div> <div>3/1. NAČRT S PODROČJA ELEKTROTEHNIKE SEKUNDARNA OPREMA</div>	<div>Vsebina risbe:</div> <div>Blok shema 110kV zveznega polja</div>					

POGLED SPREDAJ

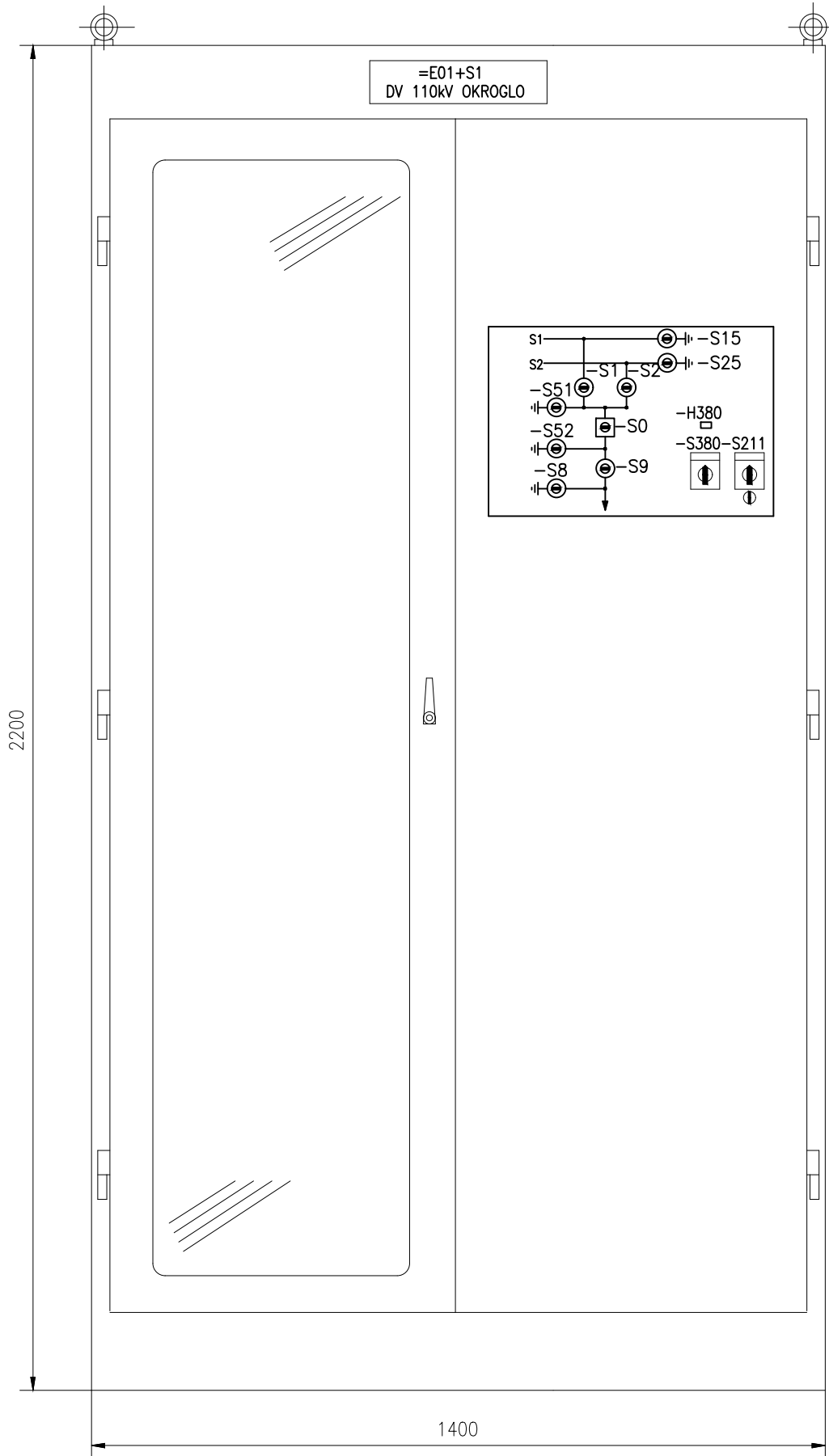

OPOMBA *: PREMONTAŽA OBSTOJEČE DIFERENČNE ZAŠČITNE NAPRAVE 7SD610!

POGLED SPREDAJ –
– BREZ VRAT

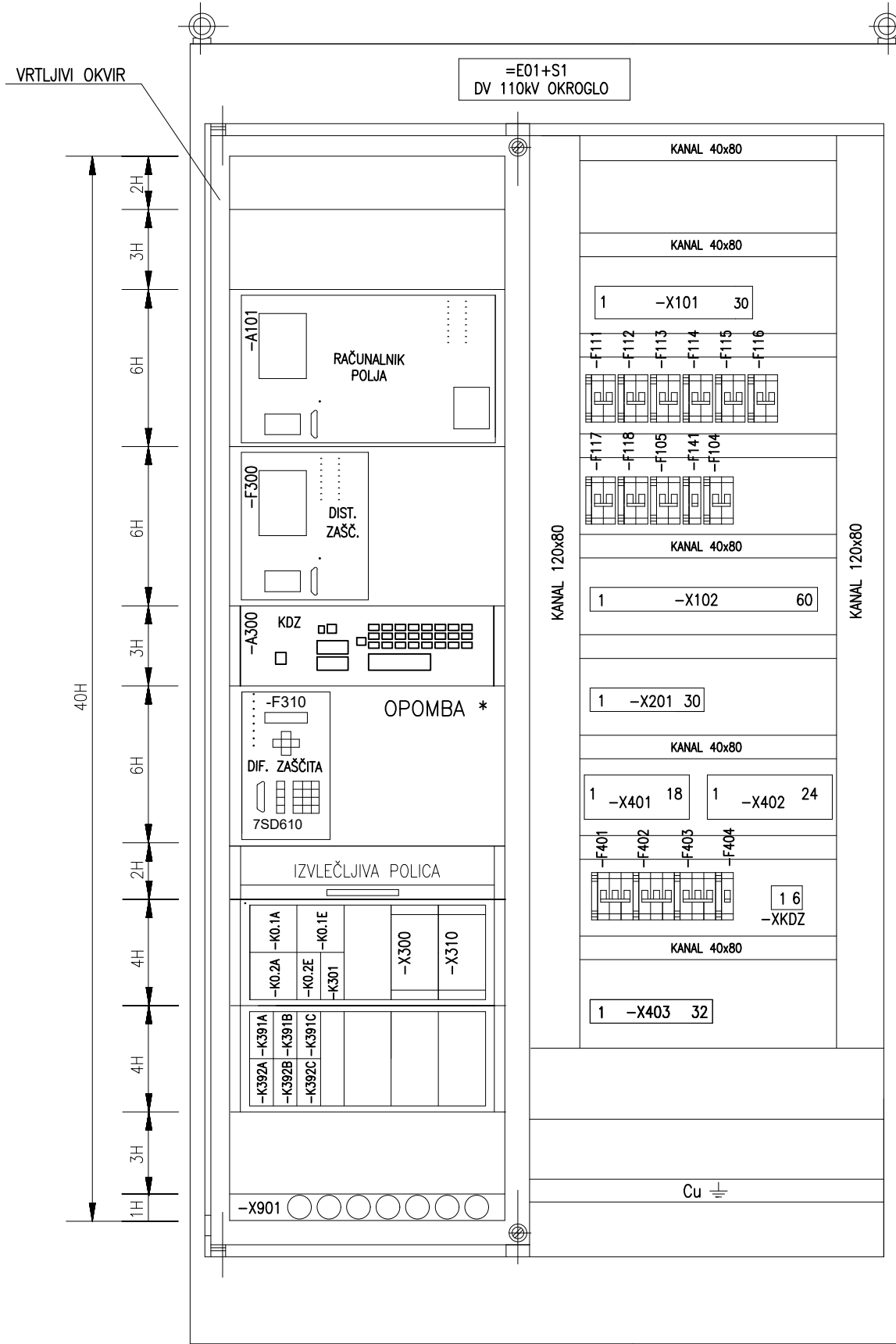

POGLED SPREDAJ –
– ZA VRTLJIVIM OKVIRJEM

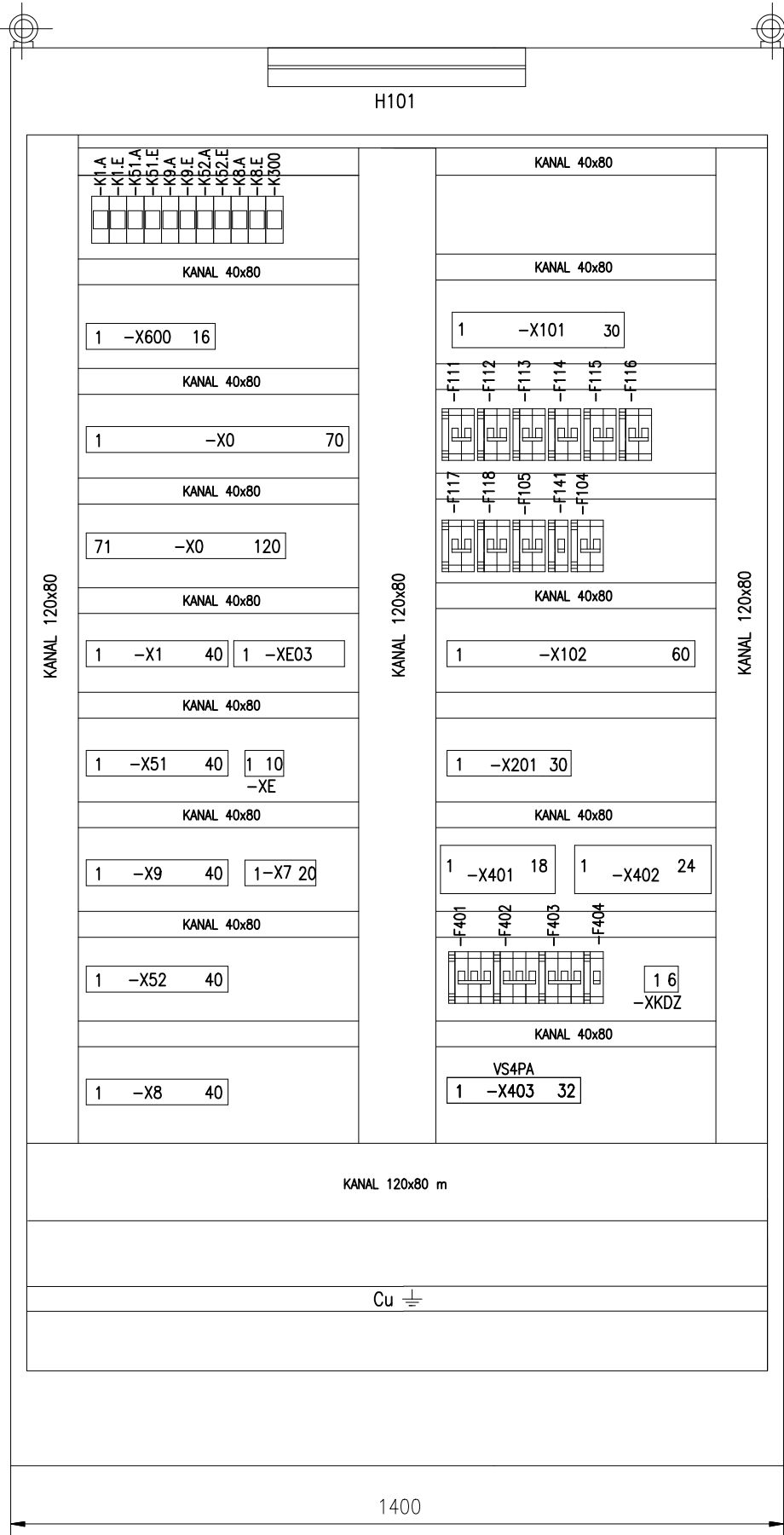

TLORIS

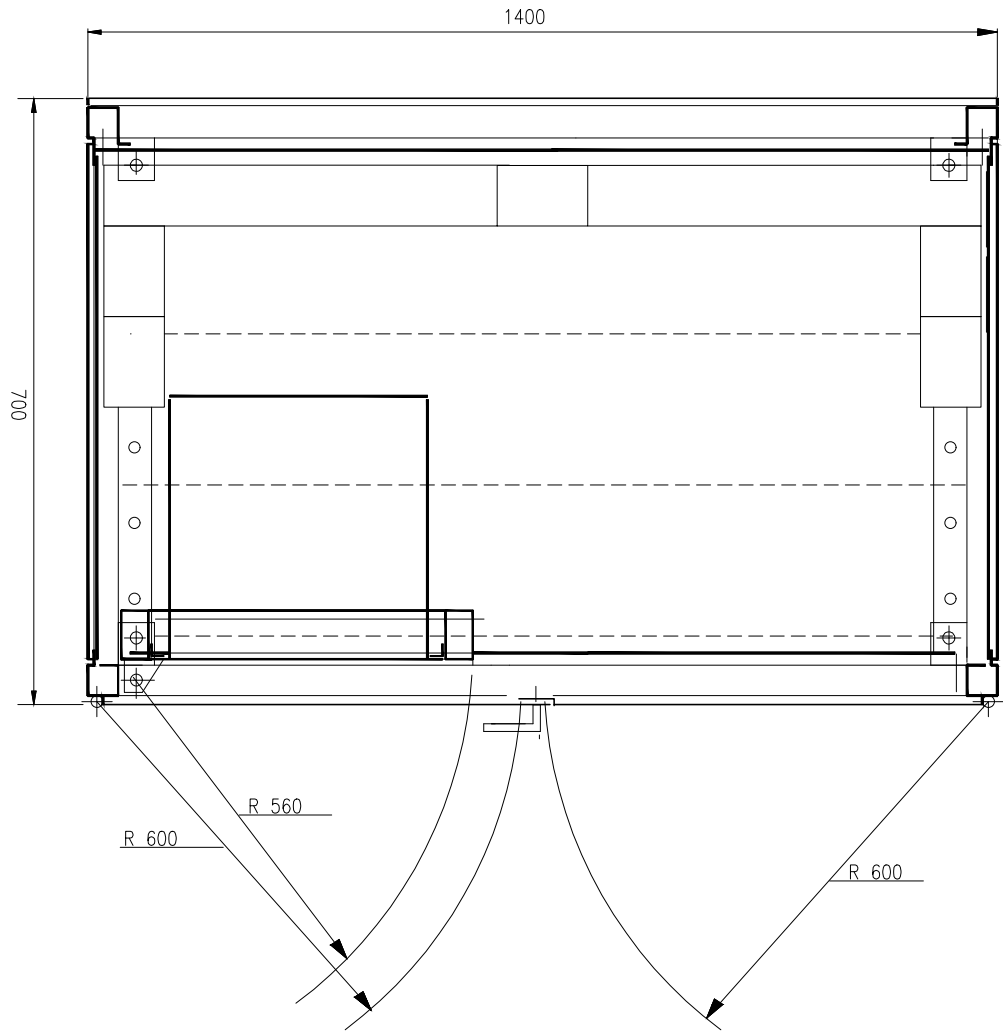

Projektant: <div> elektro gorenjska</div>		Elektro Gorenjska d.d. Ul. Mirka Vadnova 3a, Kranj Sektor inženiring Služba za projektivo	
Investitor ELEKTRO GORENJSKA, d.d. Ulica Mirka Vadnova 3a, 4000 KRANJ		Vsebina risbe: Izgled omare vodenja in zaščite 110kV daljnovodnega polja	
Naziv objekta: RTP 110/20kV ZLATO POLJE		Vrsta projekta: DZR	Številka projekta: 8825/22
Vrsta načrta: 3/1. NAČRT S PODROČJA ELEKTROTEHNIKE SEKUNDARNA OPREMA		Merilo: /	Številka risbe: 6E1.7
Odgovorni projektant: Simon DJUKIČ, dipl. inž. el.		Projektant sodelavec: Matej LOGONDER, univ. dipl. inž. el.	Datum izdelave risbe: oktober 2022
Identifikacijska številka: E-1529		Identifikacijska številka: E-1624	
Prostor za evidentiranje sprememb:			

POGLED SPREDAJ

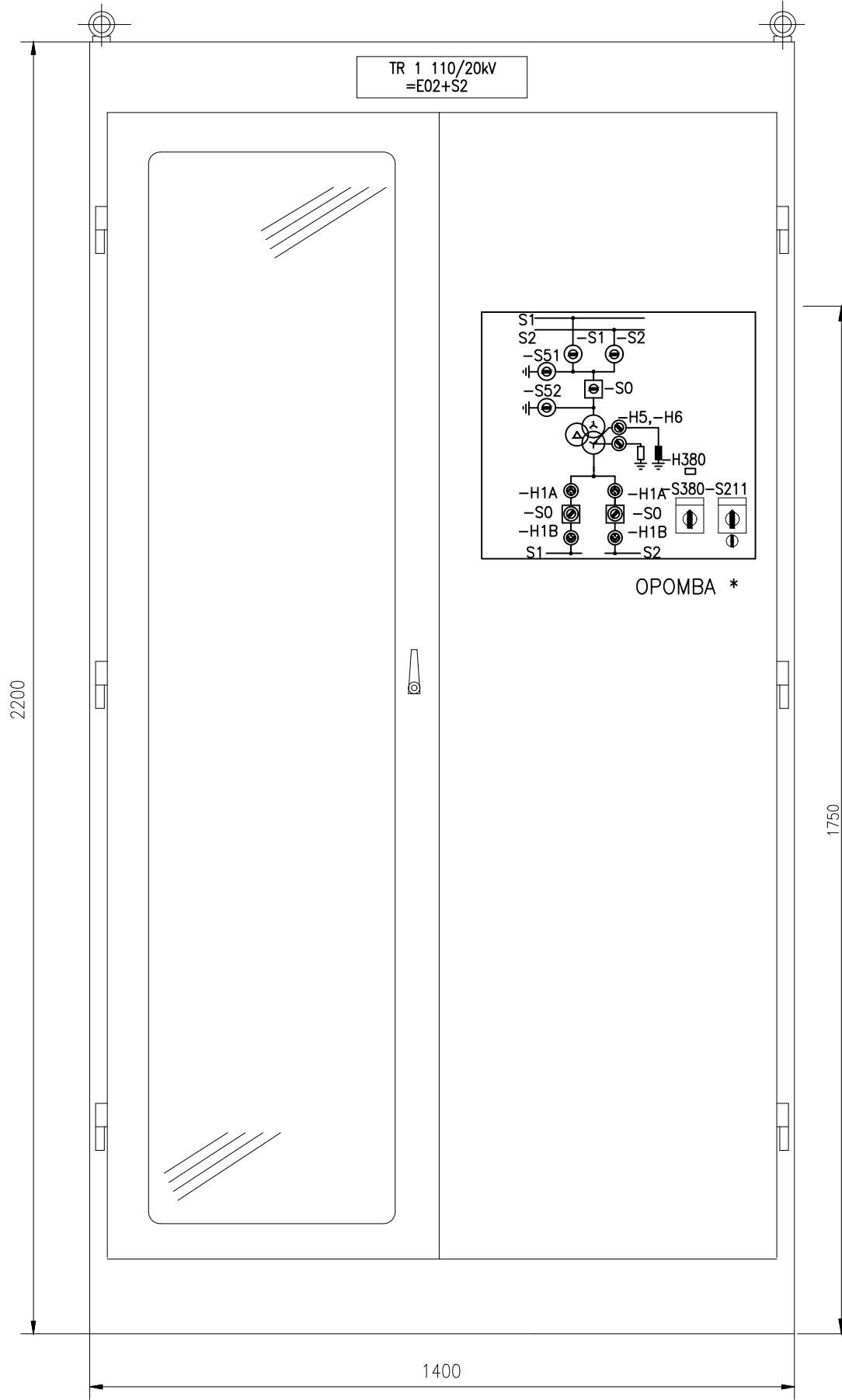

POGLED SPREDAJ –
– BREZ VRAT

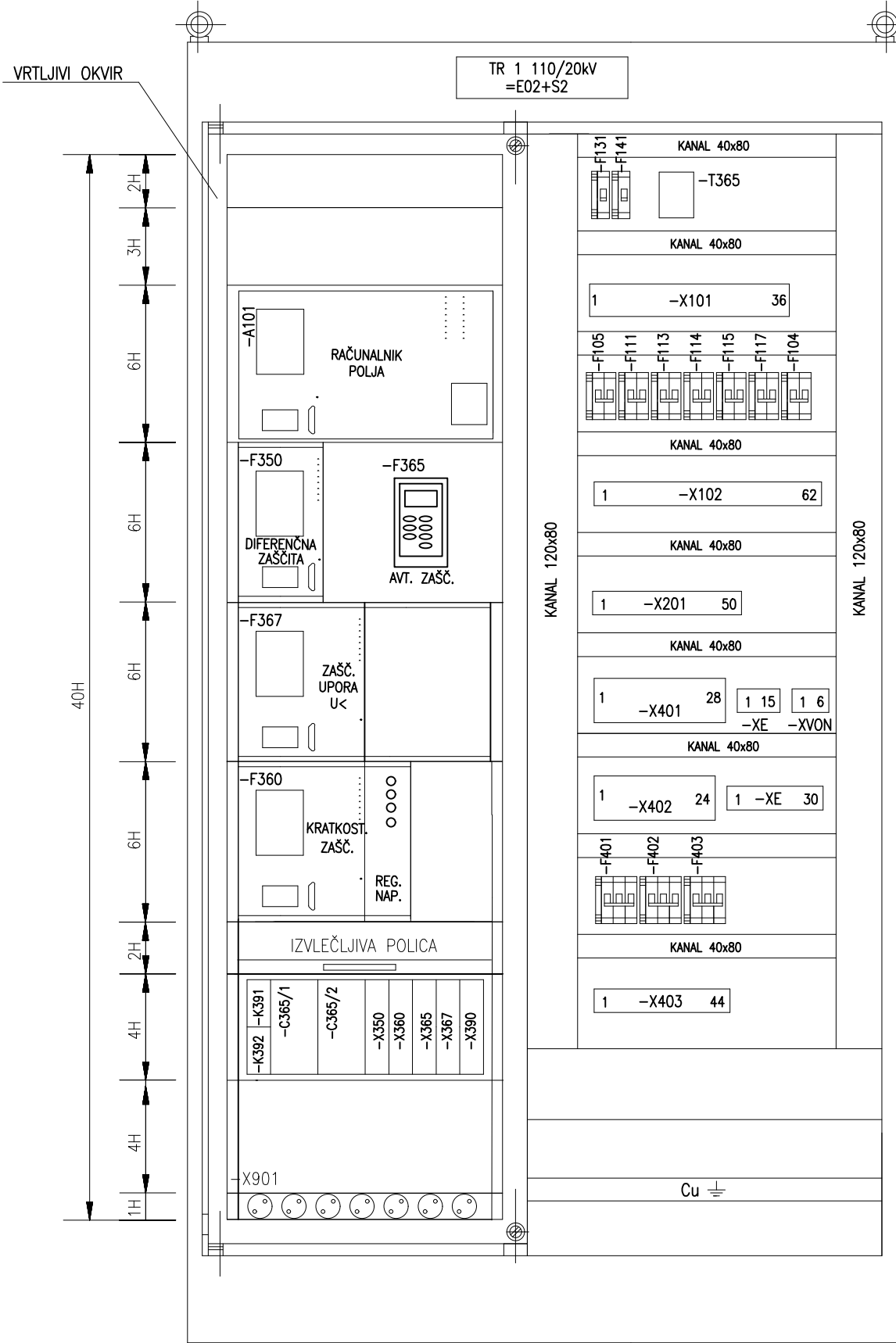

POGLED SPREDAJ –
– ZA VRTLJIVIM OKVIRJEM

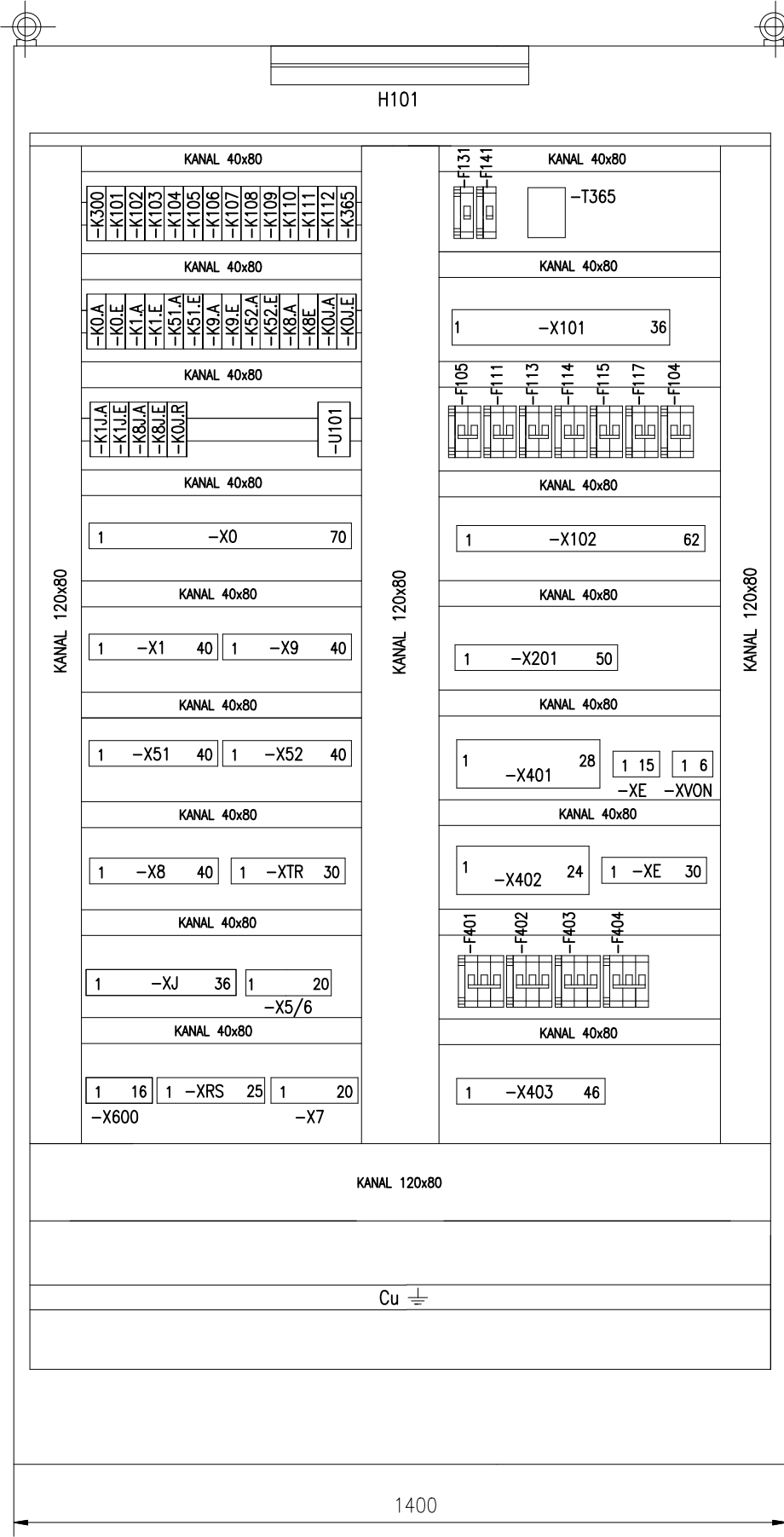

TLORIS

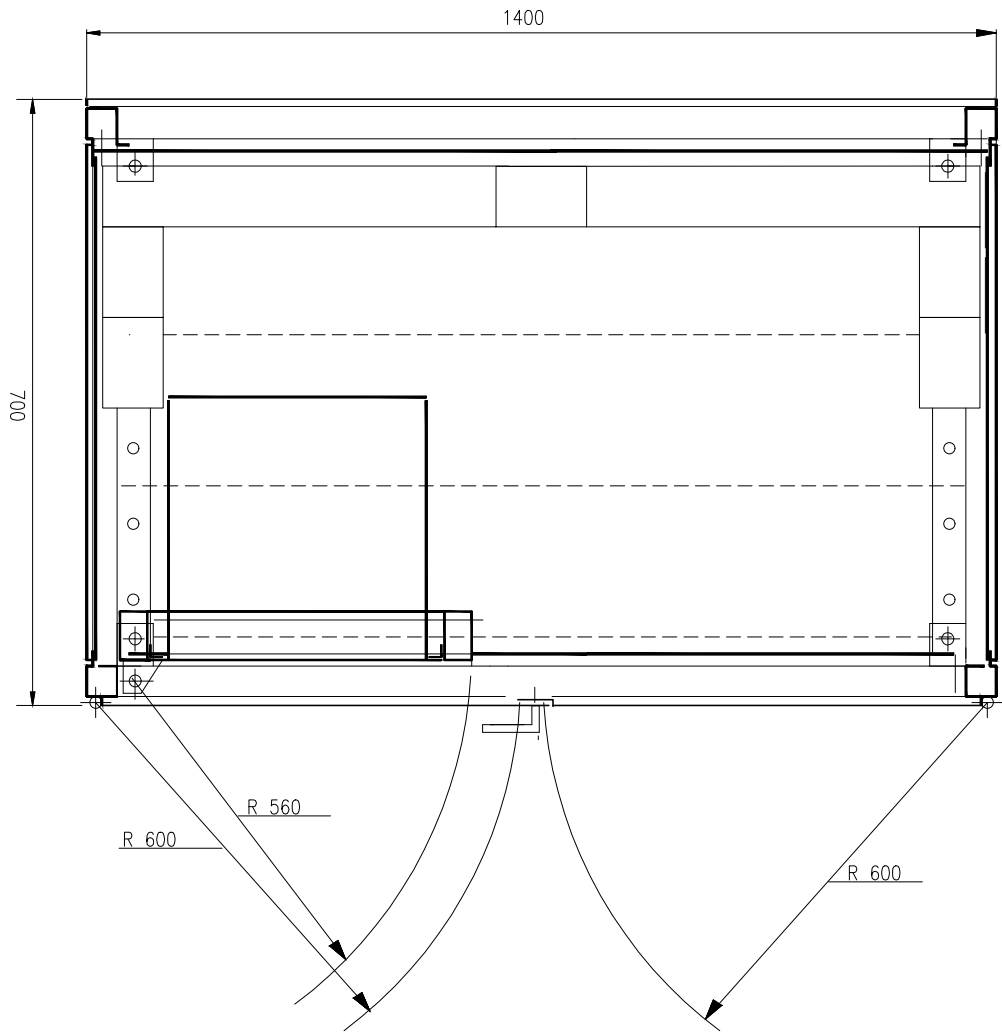

OPOMBA *: NA LOKALNEM PANELU SE PRIPRAVI SHEMA ZA POKAZATELJ LOČILKE DUŠILKE IN SHEMO DUŠILKE TER SE PREKRIJE S SLEPO NALEPKO!

Projektant:  elektro gorenjska Elektro Gorenjska d.d. Ul. Mirka Vadnova 3a, Kranj Sektor inženiring Služba za projektivo		
Investitor ELEKTRO GORENJSKA, d.d. Ulica Mirka Vadnova 3a, 4000 KRANJ	Vsebina risbe: Izgled omare vodenja in zaščite 110kV transformatorskega polja	
Naziv objekta: RTP 110/20kV ZLATO POLJE	Vrsta projekta: DZR	Številka projekta: 8825/22
Vrsta načrta: 3/1. NAČRT S PODROČJA ELEKTROTEHNIKE SEKUNDARNA OPREMA	Merilo: /	Številka risbe: 6E1.8
Odgovorni projektant: Simon DJUKIČ, dipl. inž. el. Identifikacijska številka: E-1529	Projektant sodelavec: Matej LOGONDER, univ. dipl. inž. el. Identifikacijska številka: E-1624	Datum izdelave risbe: oktober 2022
Prostor za evidentiranje sprememb:		

POGLED SPREDAJ

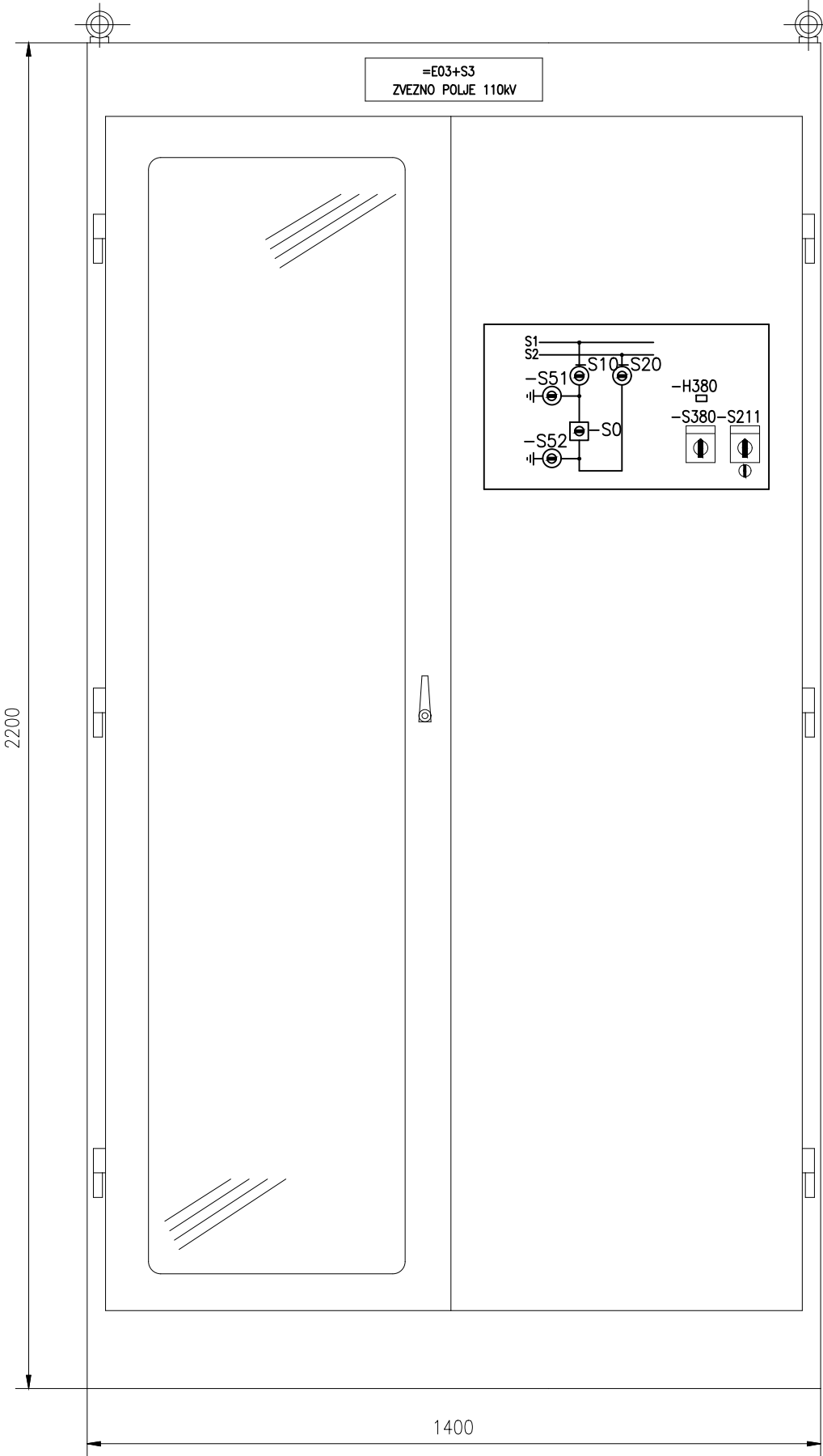

POGLED SPREDAJ –
– BREZ VRAT

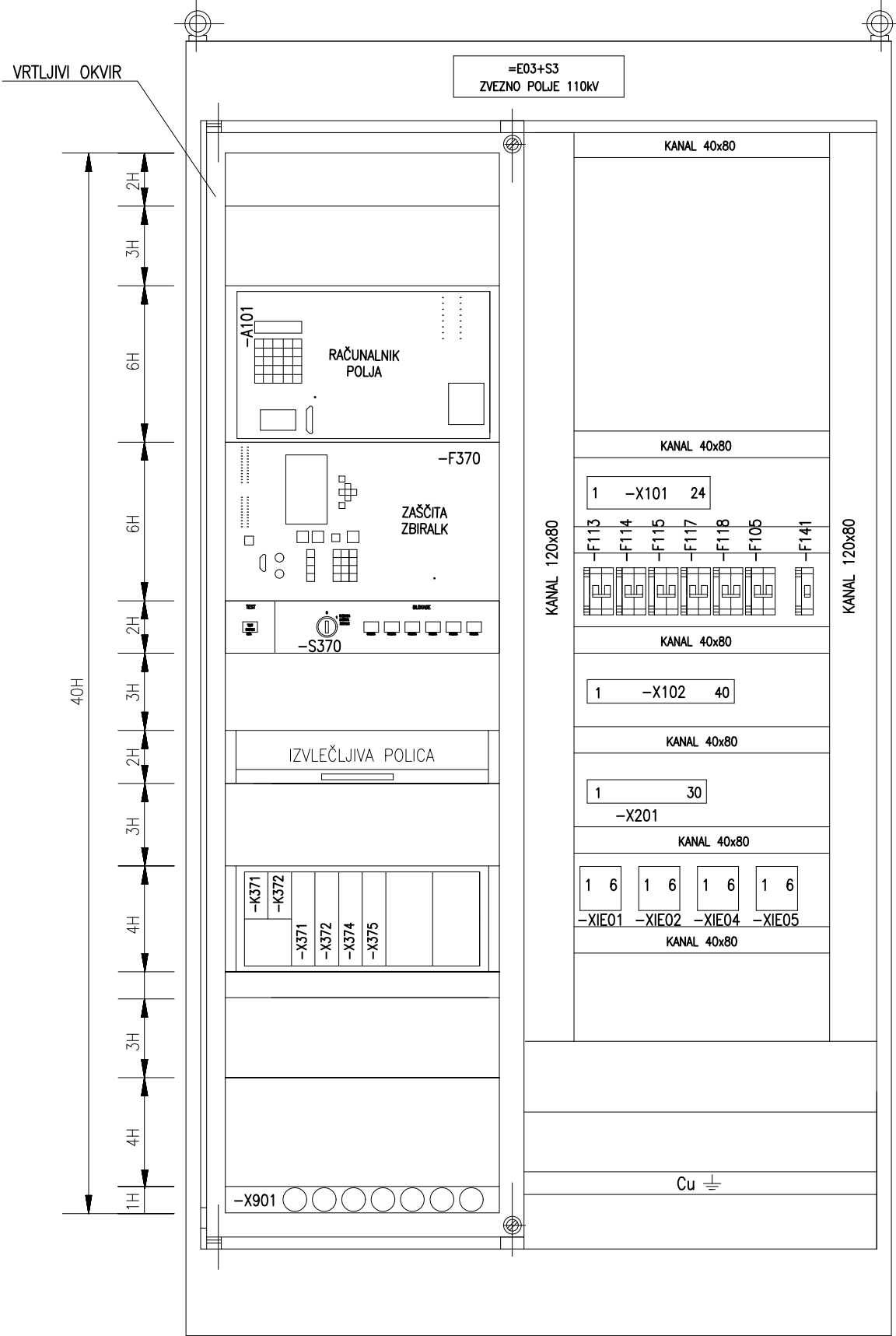

POGLED SPREDAJ –
– ZA VRTLJIVIM OKVIRJEM

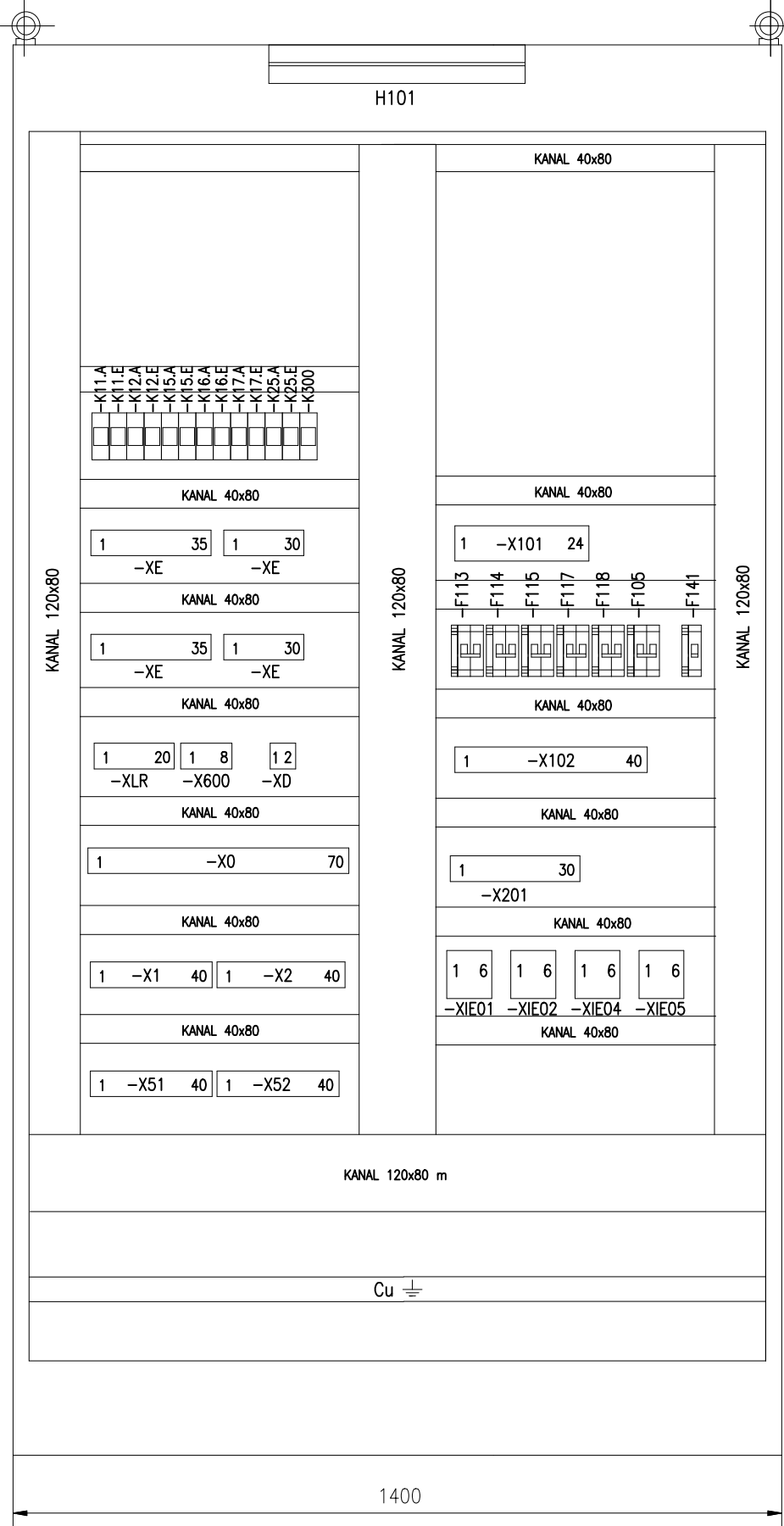

TLORIS

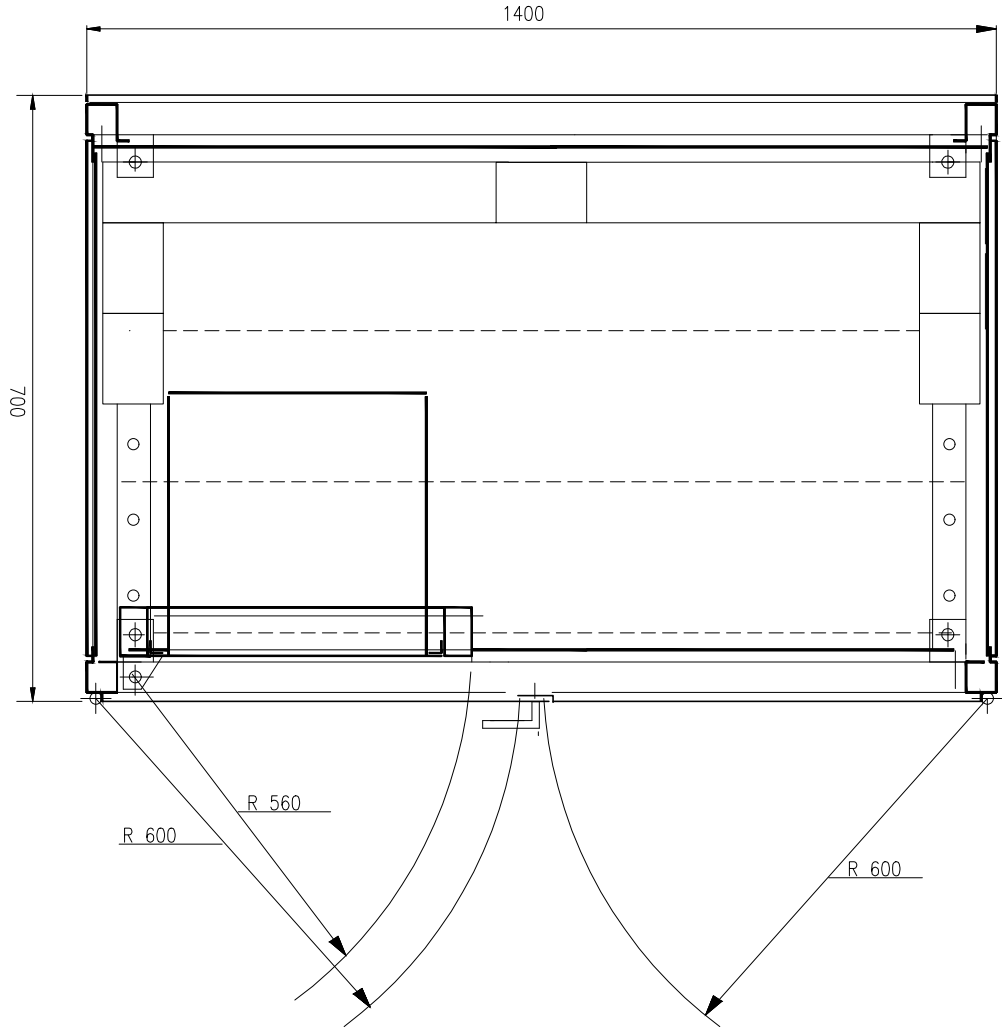

Projektant:  elektro gorenjska Elektro Gorenjska d.d. Ul. Mirka Vadnova 3a, Kranj Sektor inženiring Služba za projektivo		
Investitor ELEKTRO GORENJSKA, d.d. Ulica Mirka Vadnova 3a, 4000 KRANJ	Vsebina risbe: Izgled omare vodenja in zaščite 110kV zveznega polja	
Naziv objekta: RTP 110/20kV ZLATO POLJE	Vrsta projekta: DZR	Številka projekta: 8825/22
Vrsta načrta: 3/1. NAČRT S PODROČJA ELEKTROTEHNIKE SEKUNDARNA OPREMA	Merilo: /	Številka risbe: 6E1.9
Odgovorni projektant: Simon DJUKIČ, dipl. inž. el.	Projektant sodelavec: Matej LOGONDER, univ. dipl. inž. el.	Datum izdelave risbe: oktober 2022
Identifikacijska številka: E-1529	Identifikacijska številka: E-1624	
Prostor za evidentiranje sprememb:		

SPREDAJ

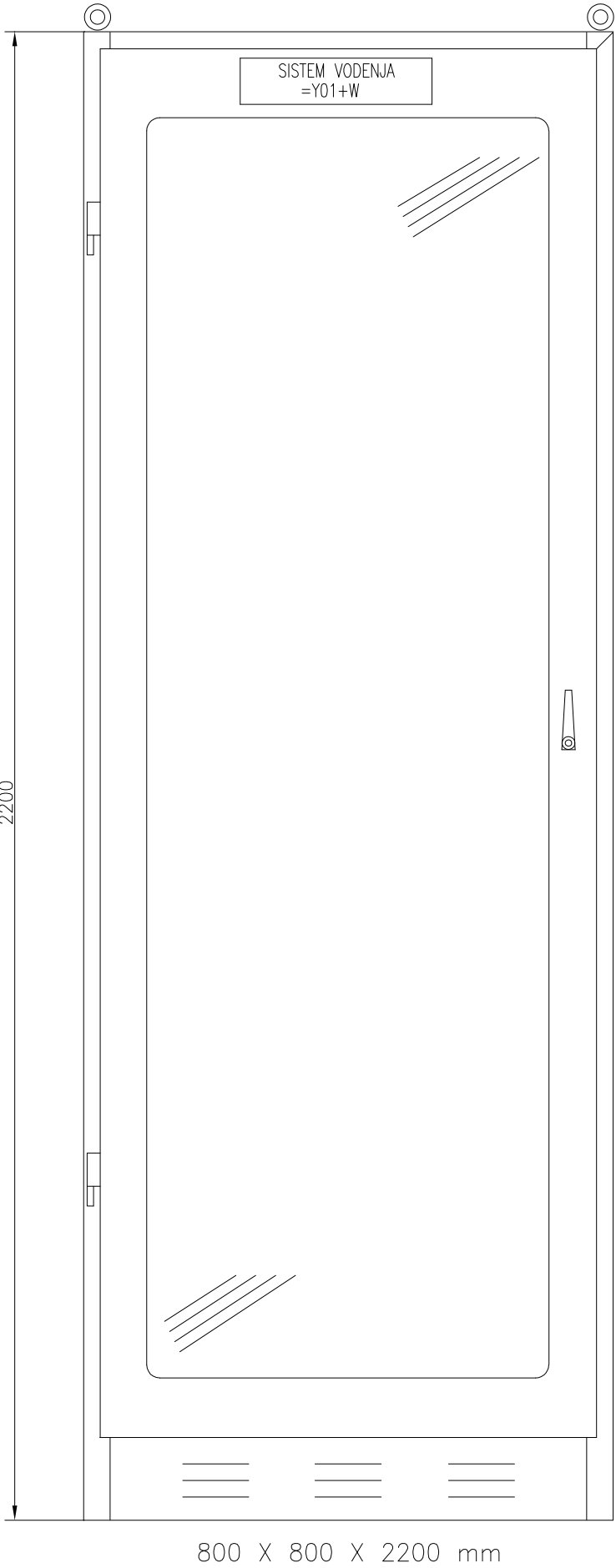

800 X 800 X 2200 mm

VRTLJIVI OKVIR

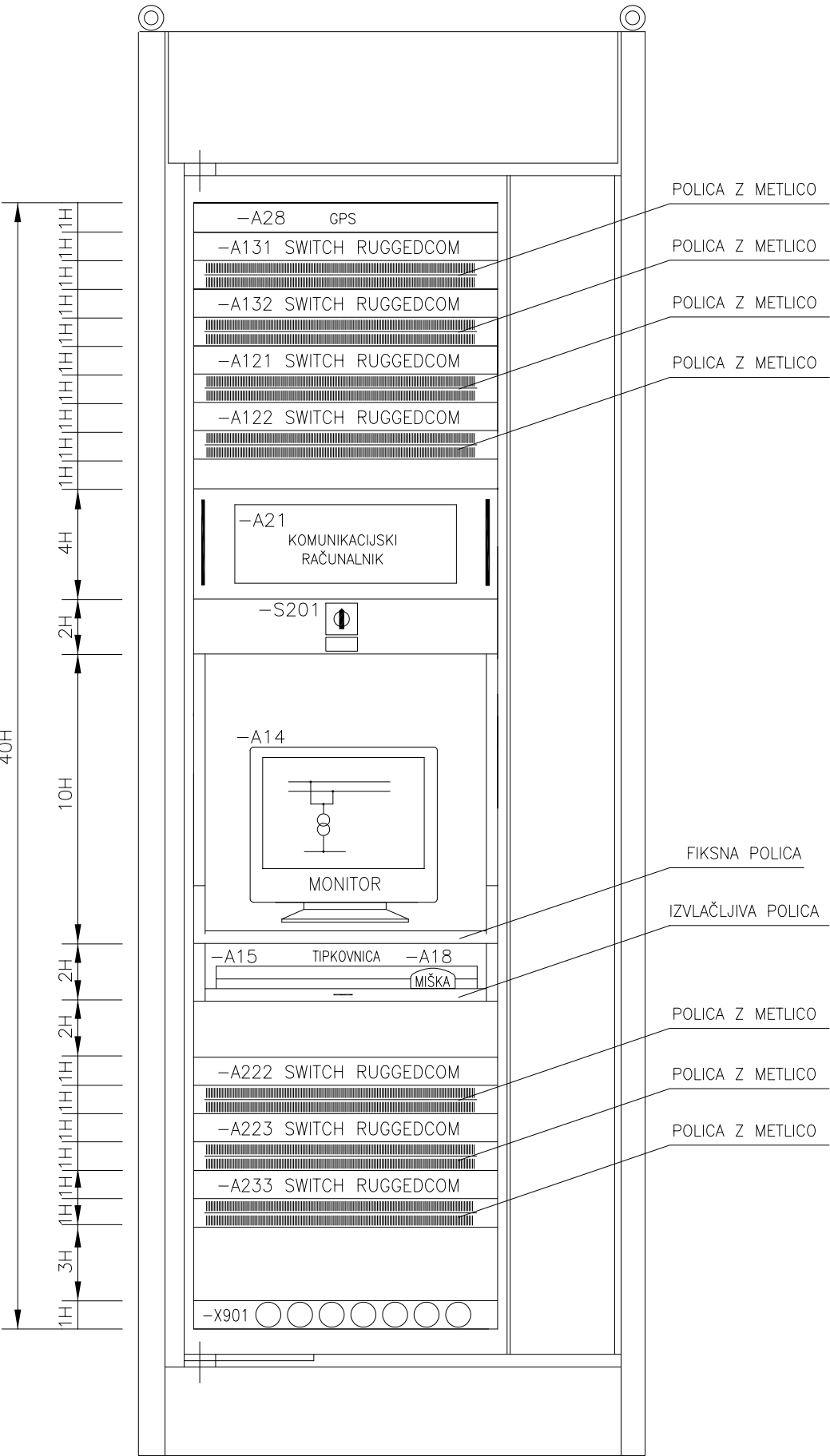

IZGLED OMARE SISTEMA VODENJA STAVBA

ZA OKVIRJEM

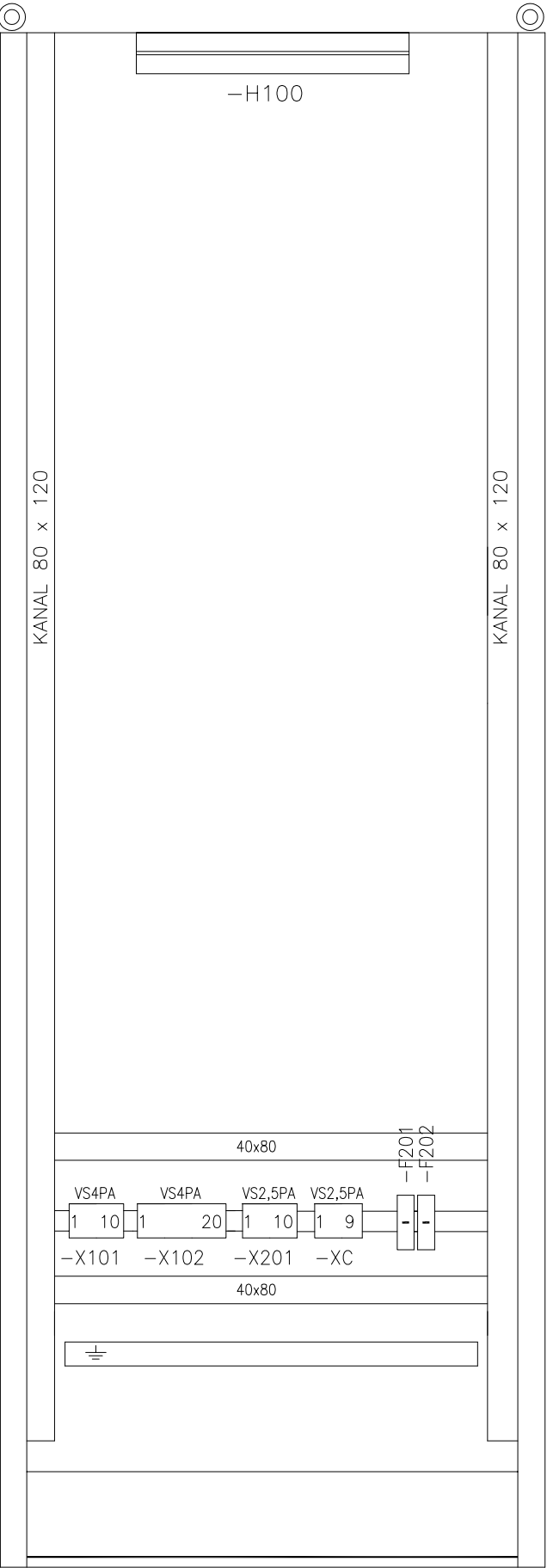

<div>Projektant:</div> <div>elektro gorenjska</div> <div>Elektro Gorenjska d.d. Ul. Mirka Vadnova 3a, Kranj Sektor inženiring Služba za projektivo</div>	<div>Investitor:</div> <div>ELEKTRO GORENJSKA, d.d., Ul. M. Vadnova 3a, 4000 KRANJ</div> <div>Vrsta načrta:</div> <div>3/1. NAČRT S PODROČJA ELEKTROTEHNIKE SEKUNDARNA OPREMA</div>	<div>Naziv objekta:</div> <div>RTP 110/20 kV ZLATO POLJE</div> <div>Vsebina risbe:</div> <div>Izgled omare sistema vodenja</div>	<div>Odgovorni projektant:</div> <div>Simon DJUKIČ, dipl. inž. el.</div>		<div>Ident. številka:</div> <div>E-1529</div>	<div>Številka načrta:</div> <div>8825-6E1</div>	<div>Merilo:</div> <div>/</div>
			<div>Projektant sodelavec:</div> <div>Matej LOGONDER, univ. dipl. inž. el.</div>		<div>Ident. številka:</div> <div>E-1624</div>	<div>Številka projekta:</div> <div>8825/22</div>	<div>Datum izdelave risbe:</div> <div>oktober 2022</div>
			<div>Prostor za evidentiranje sprememb:</div>			<div>Vrsta projekta:</div> <div>DZR</div>	<div>Številka risbe:</div> <div>6E1.10</div>

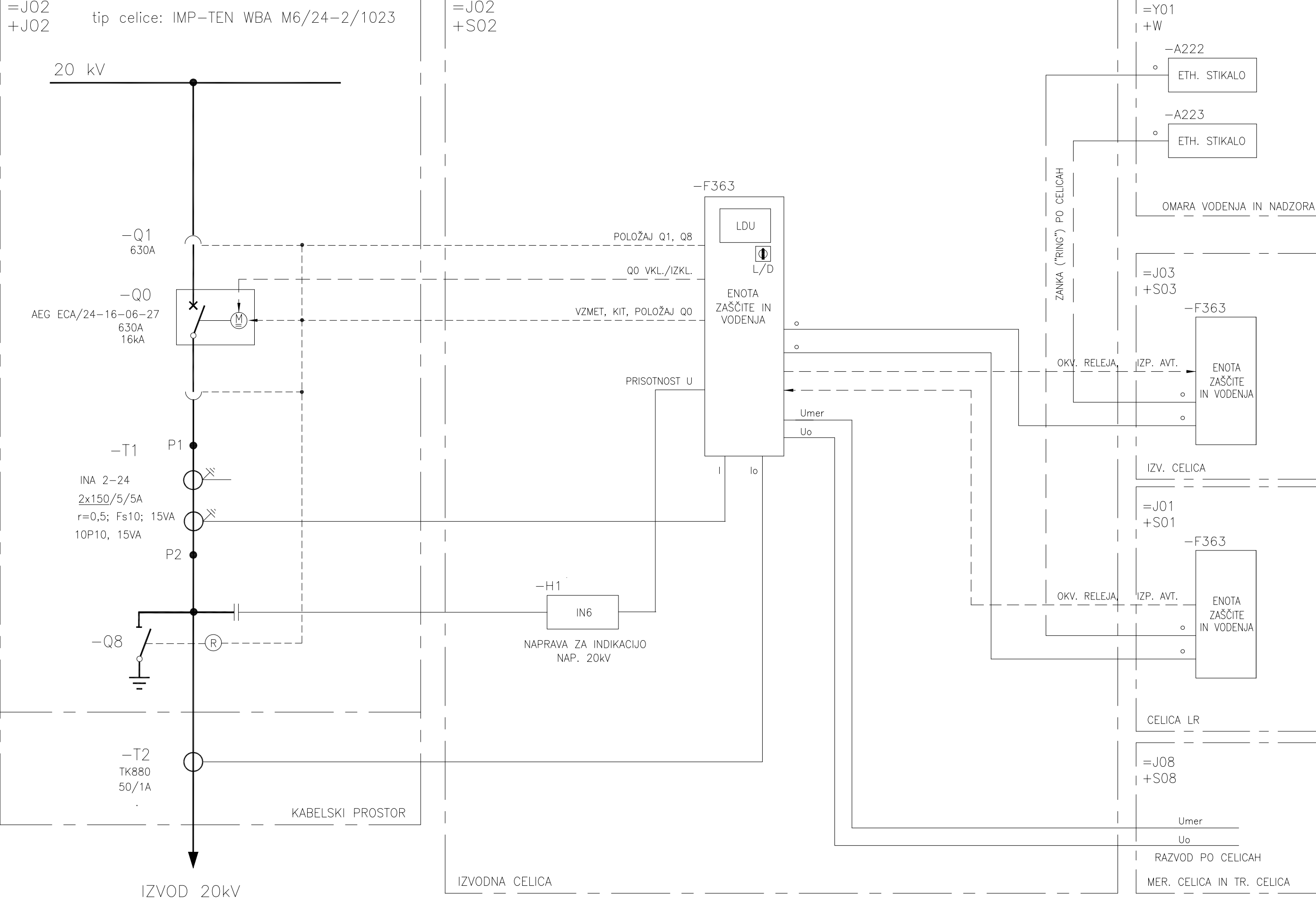

Projektant:



Elektro Gorenjska d.d.
Ul. Mirka Vadnova 3a, Kranj
Sektor inženiring
Služba za projektivo

Investitor:

ELEKTRO GORENJSKA, d.d.,
Ul. M. Vadnova 3a, 4000 KRANJ

Vrsta načrta:

3/1. NAČRT S PODROČJA ELEKTROTEHNIKE
SEKUNDARNA OPREMA

Naziv objekta:

RTP 110/20 kV ZLATO POLJE

Vsebina risbe:

Blok shema 20kV izvodne celice

Odgovorni projektant:

Simon DJUKIČ, dipl. inž. el.

Projektant sodelavec:

Matej LOGONDER, univ. dipl. inž. el.

Prostor za evidentiranje sprememb:

Ident. številka:

E-1529

Ident. številka:

E-1624

Številka načrta:

8825-6E1

Številka projekta:

8825/22

Vrsta projekta:

DZR

Merilo:

/

Datum izdelave risbe:

oktober 2022

Številka risbe:

6E1.11



Izgled NN omarice celice – OBSTOJEČE
IMP–TEN WBA M6/24–2/1023

<div>Projektant:</div> <div> elektro gorenjska</div> <div>Elektro Gorenjska d.d. Ul. Mirka Vadnova 3a, Kranj</div> <div>Sektor inženiring Služba za projektivo</div>	<div>Investitor:</div> <div>ELEKTRO GORENJSKA, d.d., Ul. M. Vadnova 3a, 4000 KRANJ</div> <div>Vrsta načrta:</div> <div>3/1. NAČRT S PODROČJA ELEKTROTEHNIKE SEKUNDARNA OPREMA</div>	<div>Naziv objekta:</div> <div>RTP 110/20 kV ZLATO POLJE</div> <div>Vsebina risbe:</div> <div>Izgled NN omarice izvodne celice – OBSTOJEČE</div>	<div>Odgovorni projektant:</div> <div>Simon DJUKIČ, dipl. inž. el.</div>	<div>Ident. številka:</div> <div>E–1529</div>	<div>Številka načrta:</div> <div>8294–6E4</div>	<div>Merilo:</div> <div>/</div>
			<div>Projektant sodelavec:</div> <div>Matej LOGONDER, univ. dipl. inž. el.</div>	<div>Ident. številka:</div> <div>E–1624</div>	<div>Vrsta projekta:</div> <div>DZR</div>	<div>Datum izdelave risbe:</div> <div>oktober 2022</div>
			<div>Prostor za evidentiranje sprememb:</div>	<div>Številka risbe:</div> <div>6E1.12</div>		

POGLED SPREDAJ

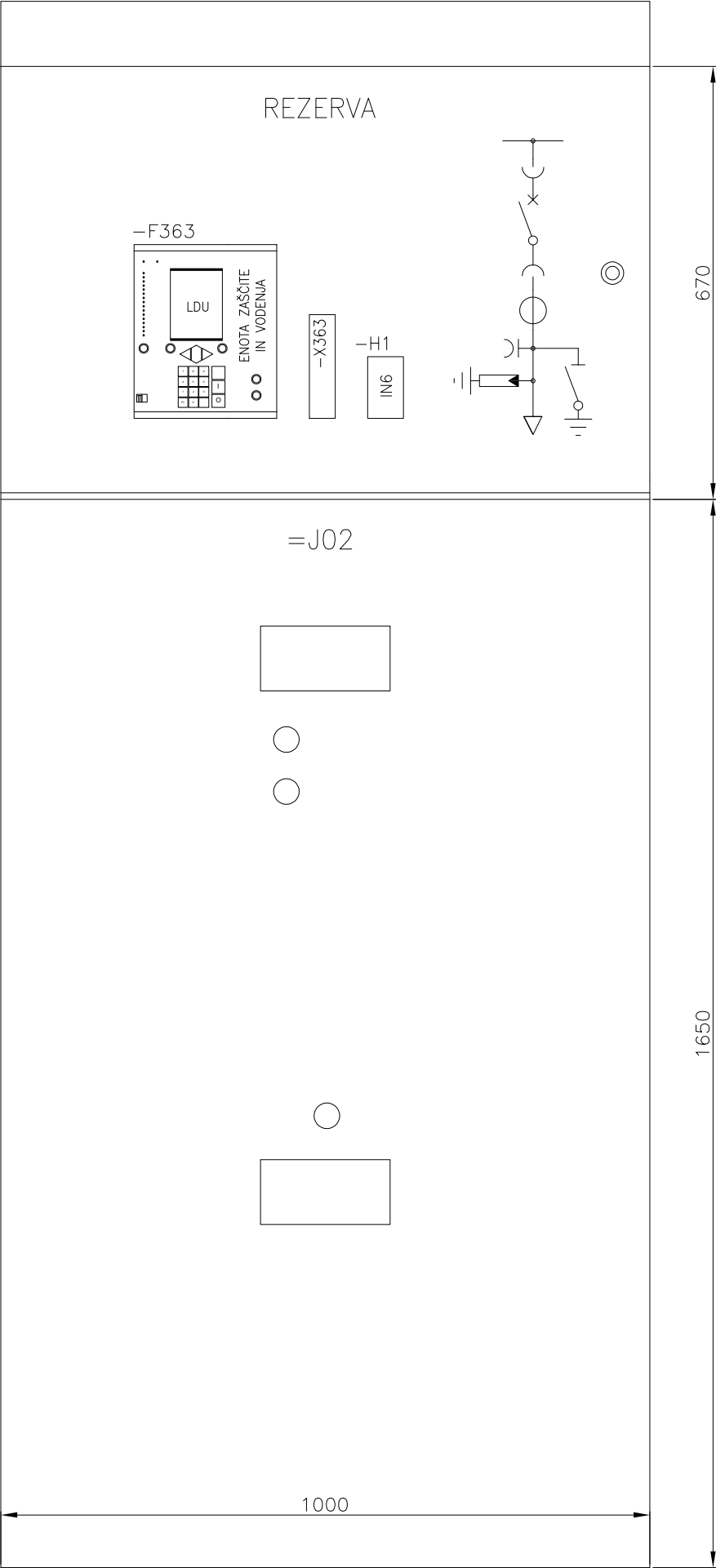

ZA VRATI

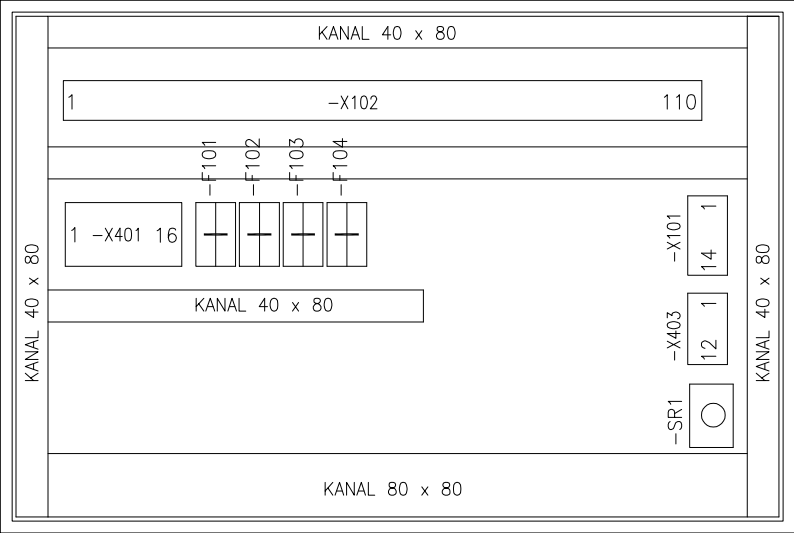

OPOMBA: VRATA NN OMARICE 20kV CELICE SE ZAMENJAJO, VGRADI SE NOVA OPREMA IN SICER:

- NAPRAVA ZAŠČITE IN VODENJA,
- PREIZKUSNA VTIČNICA RTXP18 (ABB),
- INDIKATOR NAPETOSTI IN6 (TSN).

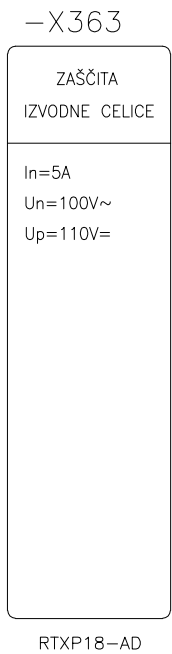

Izgled NN omarice – PREDVIDENO

<div>Projektant:</div> <div> elektro gorenjska</div> <div>Elektro Gorenjska d.d. Ul. Mirka Vadnova 3a, Kranj</div> <div>Sektor inženiring Služba za projektivo</div>	<div>Investitor:</div> <div>ELEKTRO GORENJSKA, d.d., Ul. M. Vadnova 3a, 4000 KRANJ</div> <div>Vrsta načrta:</div> <div>3/1. NAČRT S PODROČJA ELEKTROTEHNIKE SEKUNDARNA OPREMA</div> <div>.</div>	<div>Naziv objekta:</div> <div>RTP 110/20 kV ZLATO POLJE</div> <div>.</div> <div>Vsebina risbe:</div> <div>Izgled NN omarice izvodne celice – PREDVIDENO</div>	<div>Odgovorni projektant:</div> <div>Simon DJUKIČ, dipl. inž. el.</div>	<div>Ident. številka:</div> <div>E-1529</div>	<div>Številka načrta:</div> <div>8294-6E4</div>	<div>Merilo:</div> <div>/</div>
			<div>Projektant sodelavec:</div> <div>Matej LOGONDER, univ. dipl. inž. el.</div>	<div>Ident. številka:</div> <div>E-1624</div>	<div>Vrsta projekta:</div> <div>DZR</div>	<div>Datum izdelave risbe:</div> <div>oktober 2022</div>
			<div>Prostor za evidentiranje sprememb:</div>			<div>Številka risbe:</div> <div>6E1.13</div>